

บทที่ 3

การปฏิบัติตามมาตรการป้องกันและแก้ไขผลกระทบสิ่งแวดล้อม

3.1 ผลการปฏิบัติตามมาตรการป้องกันและแก้ไขผลกระทบสิ่งแวดล้อม

รายละเอียดผลการปฏิบัติตามมาตรการป้องกันและแก้ไขผลกระทบสิ่งแวดล้อม ระยะก่อสร้าง
ของโครงการ โรงแรมบางกอกชีดี รีสอร์ท ระหว่างเดือนมกราคม – มิถุนายน 2565 โดยครอบคลุมปัจจัยทาง
สิ่งแวดล้อมที่สำคัญ คือ

- มาตรการทั่วไป
- ทรัพยากรสิ่งแวดล้อมทางกายภาพ
- ทรัพยากรสิ่งแวดล้อมทางชีวภาพ
- คุณค่าการใช้ประโยชน์ของมนุษย์
- คุณค่าต่อคุณภาพชีวิต

แสดงรายละเอียดผลการปฏิบัติตามมาตรการป้องกันและแก้ไขผลกระทบสิ่งแวดล้อม ระยะก่อสร้าง
ของโครงการ โรงแรมบางกอกชีดี รีสอร์ท ของบริษัท บางกอกชีดีรีสอร์ท จำกัด ระหว่างเดือนมกราคม – มิถุนายน
2565 ดังตารางที่ 3.1-1

ตารางที่ 3.1-1 สรุปผลการปฏิบัติตามมาตรการป้องกันและแก้ไขผลกระทบสิ่งแวดล้อม โครงการ โรงแรมบางกอกชีดี รัชดา (ระยะก่อสร้าง)

ของบริษัท บางกอกชีดีรัชดา จำกัด

องค์ประกอบทางสิ่งแวดล้อม และคุณค่าต่างๆ	มาตรการป้องกันและแก้ไขผลกระทบสิ่งแวดล้อม	รายละเอียดการปฏิบัติตามมาตรการฯ	ปัญหา/อุปสรรค และการแก้ไข	เอกสารอ้างอิง รูปภาพหรือเอกสาร
มาตรการทั่วไป	<p>โครงการต้องปฏิบัติตามมาตรการป้องกันและแก้ไขผลกระทบสิ่งแวดล้อม และมาตรการติดตามตรวจสอบผลกระทบสิ่งแวดล้อม ตามที่เสนอไว้ในรายงานการวิเคราะห์ผลกระทบสิ่งแวดล้อมโครงการ โรงแรม บางกอกชีดี รัชดา ของบริษัท บางกอกชีดี รัชดา จำกัด ตั้งอยู่ที่ถนนอโศก-ดินแดง แขวงดินแดง เขตดินแดง กรุงเทพมหานคร มีขนาดพื้นที่ 1-3-14.2 ไร่ เป็นโครงการประเภทโรงแรม ประกอบด้วยอาคารโรงแรมขนาดความสูง 26 ชั้น จำนวน 1 อาคาร จำนวนห้องพักรวม 406 ห้อง จัดทำรายงานการวิเคราะห์ผลกระทบสิ่งแวดล้อม โดยบริษัท โปร เอ็น เทคโนโลยี จำกัด ดังรายละเอียดต่อไปนี้</p> <p>1. โครงการจะต้องยึดถือปฏิบัติตามมาตรการป้องกันและแก้ไขผลกระทบสิ่งแวดล้อม และมาตรการติดตามตรวจสอบผลกระทบสิ่งแวดล้อม ตามที่เสนอไว้ในรายงานการวิเคราะห์ผลกระทบสิ่งแวดล้อมโครงการ โรงแรมบางกอกชีดี รัชดา ของบริษัท บางกอกชีดี รัชดา จำกัด อย่างเคร่งครัด</p>	<p>- โครงการได้ปฏิบัติตามมาตรการป้องกันและแก้ไขผลกระทบสิ่งแวดล้อม และมาตรการติดตามตรวจสอบผลกระทบสิ่งแวดล้อม ตามที่เสนอไว้ในรายงานการประเมินผลกระทบสิ่งแวดล้อมอย่างเคร่งครัด</p> <p>- โครงการจะยึดถือปฏิบัติตามมาตรการป้องกันและแก้ไขผลกระทบสิ่งแวดล้อม และมาตรการติดตามตรวจสอบผลกระทบสิ่งแวดล้อม ตามที่เสนอไว้ในรายงานการประเมินผลกระทบสิ่งแวดล้อมอย่างเคร่งครัด</p>	-	-
			-	-

ตารางที่ 3.1-1 (ต่อ) สรุปผลการปฏิบัติตามมาตรการป้องกันและแก้ไขผลกระทบสิ่งแวดล้อม โครงการ โรงแรมบางกอกซีที รัชดา (ระยะก่อสร้าง)

ของบริษัท บางกอกซีทีรัชดา จำกัด

องค์ประกอบทางสิ่งแวดล้อม และคุณค่าต่างๆ	มาตรการป้องกันและแก้ไขผลกระทบสิ่งแวดล้อม	รายละเอียดการปฏิบัติตามมาตรการฯ	ปัญหา/อุปสรรค และการแก้ไข	เอกสารอ้างอิง รูปภาพหรือเอกสาร
มาตรการทั่วไป (ต่อ)	<p>2. โครงการจะต้องบันทึกผลการติดตามตรวจสอบการดำเนินการหรือการปฏิบัติตามมาตรการป้องกันและแก้ไขผลกระทบสิ่งแวดล้อม และมาตรการติดตามตรวจสอบผลกระทบสิ่งแวดล้อมตามที่เสนอไว้ในรายงานการวิเคราะห์ผลกระทบสิ่งแวดล้อม และส่งผลการดำเนินการมายังหน่วยงานอนุญาตและสำนักงานนโยบายและแผนทรัพยากรธรรมชาติและสิ่งแวดล้อมตามแนวทางการเสนอรายงานผลการปฏิบัติตามมาตรการป้องกันและแก้ไขผลกระทบสิ่งแวดล้อม และมาตรการติดตามตรวจสอบผลกระทบสิ่งแวดล้อม</p> <p>3. ในกรณีที่โครงการมีความจำเป็นต้องเปลี่ยนแปลงรายละเอียดโครงการ หรือมาตรการป้องกันและแก้ไขผลกระทบสิ่งแวดล้อม และมาตรการติดตามตรวจสอบผลกระทบสิ่งแวดล้อม ตามที่เสนอไว้ในรายงานการวิเคราะห์ผลกระทบสิ่งแวดล้อม ที่ได้รับความเห็นชอบไว้แล้ว ให้โครงการแจ้งให้หน่วยงานที่มีอำนาจหน้าที่ในการพิจารณาอนุมัติหรืออนุญาตดำเนินการดังนี้</p>	- โครงการบันทึกผลการติดตามตรวจสอบการดำเนินการหรือการปฏิบัติตามมาตรการป้องกันและแก้ไขผลกระทบสิ่งแวดล้อม และมาตรการติดตามตรวจสอบผลกระทบสิ่งแวดล้อม ตามที่เสนอไว้ในรายงาน และส่งผลการดำเนินการมายังหน่วยงานอนุญาต และสำนักงานนโยบายและแผนทรัพยากรธรรมชาติและสิ่งแวดล้อมตามแนวทางการเสนอรายงานผลการปฏิบัติตามมาตรการป้องกันและแก้ไขผลกระทบสิ่งแวดล้อม และมาตรการติดตามตรวจสอบผลกระทบสิ่งแวดล้อม	-	-

ตารางที่ 3.1-1 (ต่อ) สรุปผลการปฏิบัติตามมาตรการป้องกันและแก้ไขผลกระทบสิ่งแวดล้อม โครงการ โรงแรมบางกอกซี้ รัชดา (ระยะก่อสร้าง)

ของบริษัท บางกอกซี้รัชดา จำกัด

องค์ประกอบทางสิ่งแวดล้อม และคุณค่าต่างๆ	มาตรการป้องกันและแก้ไขผลกระทบสิ่งแวดล้อม	รายละเอียดการปฏิบัติตามมาตรการฯ	ปัญหา/อุปสรรค และการแก้ไข	เอกสารอ้างอิง รูปภาพหรือเอกสาร
มาตรการทั่วไป (ต่อ)	<p>1) หากหน่วยงานผู้อนุมัติหรืออนุญาตเห็นว่าการเปลี่ยนแปลงดังกล่าว เกิดผลดีต่อสิ่งแวดล้อมมากกว่า หรือเทียบเท่ามาตรการที่กำหนดไว้ในรายงานการวิเคราะห์ผลกระทบสิ่งแวดล้อมที่ได้รับการเห็นชอบไว้แล้ว ให้หน่วยงานผู้อนุมัติหรืออนุญาตรับจดแจ้งให้เป็นไปตามหลักเกณฑ์ และเงื่อนไขที่กำหนดไว้ในกฎหมายนั้นๆ ต่อไป พร้อมกับให้จัดทำสำเนาการเปลี่ยนแปลงดังกล่าว ข้างต้นที่รับจดแจ้งไว้ แจ้งให้สำนักงานนโยบายและแผนทรัพยากรธรรมชาติและสิ่งแวดล้อม เพื่อทราบ</p> <p>2) หากหน่วยงานผู้อนุมัติหรืออนุญาต เห็นว่าการเปลี่ยนแปลงดังกล่าว อาจกระทบต่อสาระสำคัญในรายงานการวิเคราะห์ผลกระทบสิ่งแวดล้อมที่ได้รับการเห็นชอบไว้แล้ว ให้หน่วยงานผู้อนุมัติหรืออนุญาต จัดส่งรายงานการเปลี่ยนแปลงดังกล่าว ให้สำนักงานนโยบายและแผนทรัพยากรธรรมชาติและสิ่งแวดล้อม เพื่อเสนอให้คณะกรรมการผู้ชำนาญการพิจารณารายงานการวิเคราะห์ผลกระทบสิ่งแวดล้อม (คชก.) ชุดที่เกี่ยวข้อง ให้ความเห็นชอบประกอบก่อนดำเนินการเปลี่ยนแปลง และเมื่อโครงการได้รับอนุมัติหรืออนุญาตให้มีการเปลี่ยนแปลง ให้หน่วยงานผู้อนุมัติหรืออนุญาตแจ้งผลการเปลี่ยนแปลงดังกล่าวให้สำนักงานนโยบายและแผนทรัพยากรธรรมชาติและสิ่งแวดล้อม เพื่อทราบ</p>	<p>- กรณีที่โครงการมีความจำเป็นต้องเปลี่ยนแปลงรายละเอียดโครงการ หรือมาตรการป้องกันและแก้ไขผลกระทบสิ่งแวดล้อม และมาตรการติดตามตรวจสอบผลกระทบสิ่งแวดล้อม ตามที่เสนอไว้ในรายงานการประเมินผลกระทบสิ่งแวดล้อม ที่ได้รับความเห็นชอบไว้แล้ว ให้โครงการแจ้งให้หน่วยงานที่มีอำนาจหน้าที่ในการพิจารณาอนุมัติหรืออนุญาตดำเนินการเพื่อทราบ</p>	-	-

ตารางที่ 3.1-1 (ต่อ) สรุปผลการปฏิบัติตามมาตรการป้องกันและแก้ไขผลกระทบสิ่งแวดล้อม โครงการ โรงแรมบางกอกซี้ รัชดา (ระยะก่อสร้าง)

ของบริษัท บางกอกซี้รัชดา จำกัด

องค์ประกอบทางสิ่งแวดล้อม และคุณค่าต่างๆ	มาตรการป้องกันและแก้ไขผลกระทบสิ่งแวดล้อม	รายละเอียดการปฏิบัติตามมาตรการฯ	ปัญหา/อุปสรรค และการแก้ไข	เอกสารอ้างอิง รูปภาพหรือเอกสาร
มาตรการทั่วไป (ต่อ)	4. เมื่อเจ้าของโครงการดำเนินโครงการเสร็จสิ้นแล้ว และก่อนที่จะมีการโอนสิทธิให้กับนิติบุคคล (ในกรณีที่มีการโอนสิทธิ) เจ้าของโครงการมีหน้าที่ต้องแจ้งให้นิติบุคคลผู้รับโอนทราบถึงสิทธิและหน้าที่ในการปฏิบัติตามมาตรการป้องกันและแก้ไขผลกระทบสิ่งแวดล้อม และมาตรการติดตามตรวจสอบผลกระทบสิ่งแวดล้อม ที่ระบุไว้ในรายงานการวิเคราะห์ผลกระทบสิ่งแวดล้อมอย่างเคร่งครัด หากเจ้าของโครงการไม่มีหลักฐานการแจ้งสิทธิและหน้าที่ และหลักฐานการรับทราบถึงสิทธิและหน้าที่ดังกล่าวของนิติบุคคล ให้ถือว่าเจ้าของโครงการยังต้องรับผิดชอบตามสิทธิและหน้าที่ที่กำหนดไว้ในมาตรการป้องกันและแก้ไขผลกระทบสิ่งแวดล้อม และมาตรการติดตามตรวจสอบผลกระทบสิ่งแวดล้อม ที่ระบุไว้ในรายงานการวิเคราะห์ผลกระทบสิ่งแวดล้อมอย่างเคร่งครัด	- เมื่อโครงการดำเนินโครงการเสร็จสิ้นแล้ว และก่อนที่จะมีการโอนสิทธิให้กับนิติบุคคล โครงการมีหน้าที่ต้องแจ้งให้นิติบุคคลผู้รับโอนทราบถึงสิทธิและหน้าที่ในการปฏิบัติตามมาตรการป้องกันและแก้ไขผลกระทบสิ่งแวดล้อม และมาตรการติดตามตรวจสอบผลกระทบสิ่งแวดล้อม ที่ระบุไว้ในรายงานการประเมินผลกระทบสิ่งแวดล้อมอย่างเคร่งครัด	-	-

ตารางที่ 3.1-1 (ต่อ) สรุปผลการปฏิบัติตามมาตรการป้องกันและแก้ไขผลกระทบสิ่งแวดล้อม โครงการ โรงแรมบางกอกซีที รัชดา (ระยะก่อสร้าง)

ของบริษัท บางกอกซีทีรัชดา จำกัด

องค์ประกอบทางสิ่งแวดล้อม และคุณค่าต่างๆ	มาตรการป้องกันและแก้ไขผลกระทบสิ่งแวดล้อม	รายละเอียดการปฏิบัติตามมาตรการฯ	ปัญหา/อุปสรรค และการแก้ไข	เอกสารอ้างอิง รูปภาพหรือเอกสาร
มาตรการทั่วไป (ต่อ)	5. หากได้รับการร้องเรียนจากประชาชนว่าได้รับความเดือดร้อน รำคาญ จากกิจกรรมการดำเนินการ โครงการ หรือโครงการ ก่อให้เกิดความเสียหายแก่สาธารณสมบัติ หรือชีวิตและทรัพย์สิน ของประชาชน เจ้าของโครงการหรือนิติบุคคลผู้รับโอนสิทธิและ หน้าที่ในการปฏิบัติตามมาตรการป้องกันและแก้ไขผลกระทบ สิ่งแวดล้อมและมาตรการติดตามตรวจสอบผลกระทบ สิ่งแวดล้อม จะต้องดำเนินการแก้ไขปัญหาดังกล่าวโดยไม่ชักช้า และแจ้งหน่วยงานอนุญาต สำนักงานนโยบายและแผน ทรัพยากรธรรมชาติและสิ่งแวดล้อม และหน่วยงานที่เกี่ยวข้อง ทราบเพื่อหาแนวทางหรือมาตรการในการแก้ไขปัญหาต่อไป	- หากได้รับการร้องเรียนจากประชาชนว่าได้รับความ เดือดร้อนรำคาญจากกิจกรรมการดำเนินโครงการ หรือ โครงการก่อให้เกิดความเสียหายแก่สาธารณสมบัติหรือชีวิต และทรัพย์สินของประชาชน โครงการ หรือนิติบุคคลผู้รับ โอนสิทธิ และหน้าที่ในการปฏิบัติตามมาตรการป้องกัน และแก้ไขผลกระทบสิ่งแวดล้อมและมาตรการติดตาม ตรวจสอบผลกระทบสิ่งแวดล้อมจะต้องดำเนินการแก้ไข ปัญหาดังกล่าวโดยไม่ชักช้า	-	-

ตารางที่ 3.1-1 (ต่อ) สรุปผลการปฏิบัติตามมาตรการป้องกันและแก้ไขผลกระทบสิ่งแวดล้อม โครงการ โรงแรมบางกอกซี้ รัชดา (ระยะก่อสร้าง)

ของบริษัท บางกอกซี้รัชดา จำกัด

องค์ประกอบทางสิ่งแวดล้อม และคุณค่าต่างๆ	มาตรการป้องกันและแก้ไขผลกระทบสิ่งแวดล้อม	รายละเอียดการปฏิบัติตามมาตรการฯ	ปัญหา/อุปสรรค และการแก้ไข	เอกสารอ้างอิง รูปภาพหรือเอกสาร
1. ทรัพยากรสิ่งแวดล้อมทาง กายภาพ 1.1 สภาพภูมิประเทศ	<p>1) จัดวางผังก่อสร้างให้เหมาะสมแก่พื้นที่จัดเก็บและกองวัสดุ ก่อสร้างให้ชัดเจนและเป็นหมวดหมู่</p> <p>2) หลังเลิกงานแต่ละวันต้องจัดเก็บเครื่องมือและอุปกรณ์ให้ เรียบร้อยในพื้นที่จัดเก็บ</p> <p>3) ติดตั้งรั้วทึบ สูง 6 ม. โดยรอบพื้นที่โครงการเพื่อ บดบัง ทัศนียภาพที่เกิดจากการก่อสร้างและติดตั้งป้ายแสดงเขตพื้นที่ ก่อสร้างให้ชัดเจน</p> <p>4) ควบคุมการก่อสร้างและจัดทำบริเวณต่างๆ ภายในโครงการ ให้เป็นไปตามแบบแปลนที่ได้ออกแบบไว้ เพื่อภูมิทัศน์ที่สวยงาม</p>	<p>- โครงการจัดให้มีพื้นที่กองวัสดุก่อสร้างอย่างเป็นสัดส่วน และมีผ้าใบปิดคลุมอย่างมิดชิด</p> <p>- โครงการได้กำชับให้คนงานนำเครื่องมือและอุปกรณ์การ ก่อสร้างไปจัดเก็บไว้ที่ห้องสโตร์อย่างเป็นระเบียบเรียบร้อย ทุกครั้งหลังเลิกงาน</p> <p>- โครงการได้จัดทำรั้วทึบ สูง 6 เมตร กันแนวเขตโดยรอบ พื้นที่ก่อสร้างอย่างเป็นสัดส่วน เพื่อบดบังทัศนียภาพที่เกิด จากการก่อสร้าง พร้อมทั้งติดป้ายแสดงเขตพื้นที่ก่อสร้างไว้ บริเวณด้านหน้าพื้นที่โครงการให้สามารถมองเห็นได้อย่าง ชัดเจน</p> <p>- โครงการจัดให้มีวิศวกรดูแล ควบคุมการก่อสร้างโครงการ ให้เป็นไปตามแบบแปลนที่ได้ออกแบบไว้ และถูกต้องตาม หลักวิศวกรรม กระทบต่อบ้านข้างเคียงน้อยที่สุด</p>	<p>-</p> <p>-</p> <p>-</p> <p>-</p>	<p>- ดังภาพที่ 1</p> <p>- ดังภาพที่ 2</p> <p>- ดังภาพที่ 3-ภาพที่ 4</p> <p>- ภาคผนวกที่ 3 - ภาคผนวกที่ 4</p>

ตารางที่ 3.1-1 (ต่อ) สรุปผลการปฏิบัติตามมาตรการป้องกันและแก้ไขผลกระทบสิ่งแวดล้อม โครงการ โรงแรมบางกอกซี้ รัชดา (ระยะก่อสร้าง)

ของบริษัท บางกอกซี้รัชดา จำกัด

องค์ประกอบทางสิ่งแวดล้อม และคุณค่าต่างๆ	มาตรการป้องกันและแก้ไขผลกระทบสิ่งแวดล้อม	รายละเอียดการปฏิบัติตามมาตรการฯ	ปัญหา/อุปสรรค และการแก้ไข	เอกสารอ้างอิง รูปภาพหรือเอกสาร
1.1 สภาพภูมิประเทศ (ต่อ)	<p>5) ควบคุมดูแลและกำชับให้ผู้รับเหมาปฏิบัติตามพระราชบัญญัติการขุดดินและถมดิน พ.ศ. 2543 และกฎกระทรวงว่าด้วยการกำหนดมาตรการป้องกันการพังทลายของดิน หรือสิ่งปลูกสร้างในการขุดดิน หรือถมดิน พ.ศ. 2548 ตลอดจนกฎหมาย/ข้อบังคับอื่น ๆ ที่เกี่ยวข้องอย่างเคร่งครัด โดยเฉพาะงานก่อสร้างฐานรากอาคารได้แก่</p> <p>- ต้องจัดให้มีสิ่งกันตก หรือราวกันที่มีความมั่นคงแข็งแรงรอบบริเวณนั้น รวมทั้งติดตั้งไฟฟ้าให้มีแสงสว่างเพียงพอหรือไฟสัญญาณเตือน อันตรายจำนวนพอสมควรในระหว่างเวลาพระอาทิตย์ตกถึงพระอาทิตย์ขึ้น ตลอดระยะเวลาขุดดิน ในกรณีการขุดดินในพื้นที่ที่ไม่มีไฟฟ้าให้แสงสว่างต้องทำสิ่งกันตกหรือราวกันด้วยสีสะท้อนแสงที่มองเห็นได้อย่างชัดเจน</p> <p>6) กำหนดให้มีวิศวกรควบคุมการก่อสร้างโครงการให้เป็นไปตามรายละเอียดโครงการที่ขออนุญาตอย่างเคร่งครัดประจำพื้นที่ก่อสร้างโครงการ</p>	<p>- โครงการได้ผ่านช่วงงานขุดดินมาแล้ว ทั้งนี้จะอยู่ในช่วงงานดังกล่าวโครงการได้ปฏิบัติตามมาตรการที่กำหนดอย่างเคร่งครัด</p> <p>- โครงการจัดให้มีวิศวกรดูแล ควบคุมการก่อสร้างโครงการให้เป็นไปตามแบบแปลนที่ได้ออกแบบไว้ และถูกต้องตามหลักวิศวกรรม กระทบต่อบ้านข้างเคียงน้อยที่สุด</p>	-	<p>- ดังภาพที่ 5</p> <p>- ภาพผนวกที่ 3 - ภาพผนวกที่ 4</p>

ตารางที่ 3.1-1 (ต่อ) สรุปผลการปฏิบัติตามมาตรการป้องกันและแก้ไขผลกระทบสิ่งแวดล้อม โครงการ โรงแรมบางกอกซีที รัชดา (ระยะก่อสร้าง)

ของบริษัท บางกอกซีทีรัชดา จำกัด

องค์ประกอบทางสิ่งแวดล้อม และคุณค่าต่างๆ	มาตรการป้องกันและแก้ไขผลกระทบสิ่งแวดล้อม	รายละเอียดการปฏิบัติตามมาตรการฯ	ปัญหา/อุปสรรค และการแก้ไข	เอกสารอ้างอิง รูปภาพหรือเอกสาร
1.2 คุณภาพอากาศ	<p>1.มาตรการด้านการประชาสัมพันธ์</p> <p>1) กำหนดให้มีผู้รับผิดชอบประสานงานระหว่างเจ้าของโครงการกับผู้ที่พักอาศัยข้างเคียงที่อาจได้รับผลกระทบ เพื่อวางแผนทางการติดต่อสื่อสารรวมทั้งกำหนดแผนงานและถ่ายรูปพื้นที่ติดโครงการในรัศมี 20 เมตรจากที่ตั้งโครงการ</p> <p>2) ติดตั้งป้ายขนาดไม่น้อยกว่า 0.5x1 เมตรบริเวณหน้าโครงการ โดยแสดงระยะเวลาที่ใช้ในการก่อสร้าง และเวลาเริ่มและหยุดกิจกรรมก่อสร้างในแต่ละวัน พร้อมระบุชื่อและเบอร์โทรศัพท์ของผู้รับผิดชอบในการควบคุมการก่อสร้าง สำนักงานเขตดินแดง ที่มีหน้าที่ควบคุมการก่อสร้าง และรหัสบอกมาตรการควบคุมและลดผลกระทบสิ่งแวดล้อม โดยติดไว้บริเวณที่มีการก่อสร้างให้เห็นอย่างชัดเจน</p>	<p>- โครงการจัดให้มีเจ้าหน้าที่เข้าพบผู้พักอาศัยข้างเคียงเป็นประจำ และได้จัดประชุมระหว่างผู้ก่อสร้างกับผู้ที่จะได้รับผลกระทบ เพื่อวางแผนทางการติดต่อสื่อสาร รวมทั้งกำหนดแผนงานและถ่ายรูปพื้นที่ติดโครงการ (ในรัศมี 20 ม.) ตามมาตรการกำหนด</p> <p>- โครงการได้ติดตั้งป้ายแสดงรายละเอียดโครงการ โดยระบุชื่อ ประเภท และขนาดโครงการ เจ้าของโครงการ บริษัทรับเหมาก่อสร้าง พร้อมระบุชื่อ และเบอร์โทรศัพท์ของผู้รับผิดชอบในการควบคุมการก่อสร้าง และสำนักงานเขตดินแดง ซึ่งมีหน้าที่ควบคุมการก่อสร้าง และเลขที่หนังสือเห็นชอบ ไว้บริเวณด้านหน้าพื้นที่ก่อสร้างให้สามารถมองเห็นได้อย่างชัดเจน</p>	-	-
			-	- ดังภาพที่ 6

ตารางที่ 3.1-1 (ต่อ) สรุปผลการปฏิบัติตามมาตรการป้องกันและแก้ไขผลกระทบสิ่งแวดล้อม โครงการ โรงแรมบางกอกซี้ รัชดา (ระยะก่อสร้าง)

ของบริษัท บางกอกซี้รัชดา จำกัด

องค์ประกอบทางสิ่งแวดล้อม และคุณค่าต่างๆ	มาตรการป้องกันและแก้ไขผลกระทบสิ่งแวดล้อม	รายละเอียดการปฏิบัติตามมาตรการฯ	ปัญหา/อุปสรรค และการแก้ไข	เอกสารอ้างอิง รูปภาพหรือเอกสาร
1.2 คุณภาพอากาศ (ต่อ)	<p>2. มาตรการด้านการจัดการพื้นที่ก่อสร้าง</p> <p>1) จัดทำระบบบันทึกข้อร้องเรียนเกี่ยวกับปัญหาฝุ่นเสียงและ สั่นสะเทือนจากการก่อสร้าง และระบุผลการแก้ไข ที่สามารถ ตรวจสอบระบบบันทึกดังกล่าวได้เมื่อมีการร้องขอหรือ ตรวจสอบ ทั้งนี้ ต้องระบุชื่อวัน และเวลาที่ร้องเรียน รวมทั้ง กิจกรรมที่ได้ดำเนินการตามข้อร้องเรียนดังกล่าว</p> <p>2) จัดทำระบบบันทึกเมื่อมีเหตุการณ์ผิดปกติที่ทำให้เกิดฝุ่น โดยระบุสาเหตุและเวลา</p> <p>3. มาตรการด้านการติดตามตรวจสอบ</p> <p>1) ติดตั้งระบบตรวจวัดและบันทึกฝุ่น เสียงและสั่นสะเทือน ประจำวัน พร้อมบันทึกผลการตรวจสอบ</p> <p>2) จัดให้มีเจ้าหน้าที่ตรวจสอบการทำงานต้องปฏิบัติตามมาตรการ ป้องกันและแก้ไขผลกระทบสิ่งแวดล้อมและมาตรการติดตาม ตรวจสอบผลกระทบสิ่งแวดล้อมของโครงการอย่างเคร่งครัด และมี เจ้าหน้าที่รับเรื่องร้องเรียนตลอด ระยะเวลาก่อสร้าง และต้องหา แนวทางแก้ไขปัญหาที่พบโดยทันที</p>	<p>- โครงการปฏิบัติตามมาตรการที่กำหนด โดยได้ติดตั้งกล่อง รับความคิดเห็นไว้บริเวณด้านหน้าโครงการ หากพบว่ามี เรื่องร้องเรียนเกิดขึ้นจะรีบดำเนินการหาแนวทางแก้ไข ปัญหาให้โดยทันที ทั้งนี้ในปัจจุบันยังไม่พบบ้างเรื่องร้องเรียน จากอาคารข้างเคียงโครงการ</p> <p>- โครงการปฏิบัติตามมาตรการที่กำหนด</p> <p>- โครงการได้ว่าจ้างให้บริษัท เอ็นไวแล็บ จำกัด ดำเนินการ ตรวจวัดคุณภาพสิ่งแวดล้อม บริเวณพื้นที่โครงการ โดยผล การตรวจวัดช่วงเดือนมกราคม – มิถุนายน 2565 ผลการ ตรวจวัดอยู่ในเกณฑ์มาตรฐานที่กำหนด</p> <p>- โครงการจัดให้มีเจ้าหน้าที่ความปลอดภัย (จป.) คอย ตรวจสอบการทำงานทั่วไปที่ต้องปฏิบัติตามมาตรการ ป้องกันและแก้ไขผลกระทบสิ่งแวดล้อมและมาตรการ ติดตามตรวจสอบผลกระทบสิ่งแวดล้อมของโครงการอย่าง เคร่งครัด หากพบว่ามีเรื่องร้องเรียนเกิดขึ้นจะรีบดำเนินการ หาแนวทางแก้ไขปัญหาให้โดยทันที</p>	<p>-</p> <p>-</p> <p>-</p> <p>-</p>	<p>- ดังภาพที่ 7</p> <p>-</p> <p>- ภาคผนวกที่ 13</p> <p>- ภาคผนวกที่ 5</p>

ตารางที่ 3.1-1 (ต่อ) สรุปผลการปฏิบัติตามมาตรการป้องกันและแก้ไขผลกระทบสิ่งแวดล้อม โครงการ โรงแรมบางกอกซี้ รัชดา (ระยะก่อสร้าง)

ของบริษัท บางกอกซี้รัชดา จำกัด

องค์ประกอบทางสิ่งแวดล้อม และคุณค่าต่างๆ	มาตรการป้องกันและแก้ไขผลกระทบสิ่งแวดล้อม	รายละเอียดการปฏิบัติตามมาตรการฯ	ปัญหา/อุปสรรค และการแก้ไข	เอกสารอ้างอิง รูปภาพหรือเอกสาร
1.2 คุณภาพอากาศ (ต่อ)	<p>4. มาตรการด้านการเตรียมและดูแลพื้นที่ก่อสร้าง</p> <p>1) กำหนดให้จัดวางตำแหน่งเครื่องจักรและกิจกรรมที่จะก่อให้เกิดฝุ่นให้อยู่ห่างจากผู้รับฝุ่นมากที่สุด</p> <p>2) จัดให้มีผ้าใบกันฝุ่น (Mesh Sheet) ปิดกั้นตัวอาคาร ตลอดแนวด้านข้างและความสูงของอาคารที่กำลังก่อสร้าง รวมทั้งกันกิจกรรมและแหล่งกำเนิดฝุ่น เพื่อป้องกันการฟุ้งกระจายของฝุ่น</p> <p>3) การกองวัสดุที่มีฝุ่นต้องปิดหรือปกคลุมหรือเก็บในที่ปิดล้อมและฉีดพรมด้วยน้ำเพื่อให้ผิวเปียกอยู่เสมอ</p> <p>4) ติดตั้งรั้วทึบ สูง 6 เมตร ล้อมรอบพื้นที่ก่อสร้าง เพื่อลดการฟุ้งกระจายของฝุ่นจากการก่อสร้าง โดยรอบพื้นที่โครงการ</p>	<p>- โครงการได้จัดวางตำแหน่งเครื่องจักรภายในพื้นที่ก่อสร้างอย่างเป็นสัดส่วน และเหมาะสม อยู่ห่างจากผู้รับฝุ่นมากที่สุดตามมาตรการกำหนด</p> <p>- โครงการจัดให้มีผ้าใบกันฝุ่น (Mesh sheet) ปิดคลุมโดยรอบตัวอาคารตลอดแนวด้านข้างและความสูงของอาคารที่กำลังก่อสร้าง เพื่อป้องกันการฟุ้งกระจายของฝุ่นละออง</p> <p>- โครงการจัดให้มีพื้นที่กองวัสดุก่อสร้างอย่างเป็นสัดส่วน และมีผ้าใบปิดคลุมอย่างมิดชิด และโครงการจัดให้มีคนงานกวาดทำความสะอาด และฉีดพรมน้ำบริเวณพื้นที่ก่อสร้างเพื่อให้ผิวเปียกอยู่เสมอ</p> <p>- โครงการได้จัดทำรั้วทึบ สูง 6 เมตร กันแนวเขตโดยรอบพื้นที่ก่อสร้างอย่างเป็นสัดส่วน เพื่อบดบังทัศนียภาพที่เกิดจากการก่อสร้าง พร้อมทั้งติดป้ายแสดงเขตพื้นที่ก่อสร้างไว้บริเวณด้านหน้าพื้นที่โครงการให้สามารถมองเห็นได้อย่างชัดเจน</p>	<p>-</p> <p>-</p> <p>-</p> <p>-</p>	<p>- ภาพผนวกที่ 3</p> <p>- ดังภาพที่ 8</p> <p>- ดังภาพที่ 1 และภาพที่ 9</p> <p>- ดังภาพที่ 3-ภาพที่ 4</p>

ตารางที่ 3.1-1 (ต่อ) สรุปผลการปฏิบัติตามมาตรการป้องกันและแก้ไขผลกระทบสิ่งแวดล้อม โครงการ โรงแรมบางกอกซี้ตี่ รัชดา (ระยะก่อสร้าง)

ของบริษัท บางกอกซี้ตี่รัชดา จำกัด

องค์ประกอบทางสิ่งแวดล้อม และคุณค่าต่างๆ	มาตรการป้องกันและแก้ไขผลกระทบสิ่งแวดล้อม	รายละเอียดการปฏิบัติตามมาตรการฯ	ปัญหา/อุปสรรค และการแก้ไข	เอกสารอ้างอิง รูปภาพหรือเอกสาร
1.2 คุณภาพอากาศ (ต่อ)	<p>5. มาตรการด้านการเดินและใช้เครื่องจักร</p> <p>1) ปิดรถบรรทุกดินในขณะขนดินเข้าออกพื้นที่ก่อสร้างด้วยผ้าใบให้มีมิดชิด</p> <p>2) ดับหรือปิดเครื่องจักรขณะไม่ใช้งาน</p> <p>3) หลีกเลี่ยงการใช้เครื่องจักรที่ใช้น้ำมันเป็นเชื้อเพลิง ถ้าเป็นไปได้ควรใช้เครื่องจักรที่เดินเครื่องด้วยไฟฟ้า</p> <p>4) ควบคุมความเร็วรถที่วิ่งในพื้นที่ก่อสร้างไม่ให้เกิน 30 กิโลเมตรต่อชั่วโมง</p>	<p>- โครงการกำหนดให้รถบรรทุกดินที่เข้า-ออกพื้นที่โครงการ ต้องปิดคลุมท้ายรถบรรทุกด้วยผ้าใบให้มีมิดชิดเพื่อป้องกันเศษดินตกลงบนถนนสาธารณะ</p> <p>- โครงการได้กำชับคนงานให้ดับเครื่องยนต์ทุกครั้งเมื่อไม่ใช้งานผ่านกิจกรรม Morning Talk พร้อมทั้งติดป้ายกรุณาดับเครื่องยนต์ไว้บริเวณที่ก่อสร้าง ในจุดที่สามารถมองเห็นได้อย่างชัดเจน</p> <p>- โครงการกำชับให้ผู้รับเหมาให้หลีกเลี่ยงการใช้เครื่องจักรกลที่ใช้น้ำมันเป็นเชื้อเพลิงตามมาตรการที่กำหนด</p> <p>- โครงการกำหนดให้มีการควบคุมความเร็วรถที่วิ่งในพื้นที่ก่อสร้างไม่ให้เกิน 30 กิโลเมตรต่อชั่วโมง พร้อมทั้งติดป้ายจำกัดความเร็วไว้บริเวณที่ก่อสร้าง ในจุดที่สามารถมองเห็นได้อย่างชัดเจน</p>	<p>-</p> <p>-</p> <p>-</p> <p>-</p>	<p>- ดังภาพที่ 11</p> <p>- ดังภาพที่ 12</p> <p>-</p> <p>- ดังภาพที่ 13</p>

ตารางที่ 3.1-1 (ต่อ) สรุปผลการปฏิบัติตามมาตรการป้องกันและแก้ไขผลกระทบสิ่งแวดล้อม โครงการ โรงแรมบางกอกซีที รัชดา (ระยะก่อสร้าง)

ของบริษัท บางกอกซีทีรัชดา จำกัด

องค์ประกอบทางสิ่งแวดล้อม และคุณค่าต่างๆ	มาตรการป้องกันและแก้ไขผลกระทบสิ่งแวดล้อม	รายละเอียดการปฏิบัติตามมาตรการฯ	ปัญหา/อุปสรรค และการแก้ไข	เอกสารอ้างอิง รูปภาพหรือเอกสาร
1.2 คุณภาพอากาศ (ต่อ)	5) วางแผนการใช้เส้นทางและเวลาในการขนส่งวัสดุก่อสร้างหรือ ดิน เพื่อลดปัญหาฝุ่นละอองและการจราจรติดขัด	- โครงการได้กำหนดเวลาการขนส่งวัสดุให้อยู่นอกช่วงเวลา เร่งด่วน พร้อมทั้งจัดให้มีเจ้าหน้าที่รักษาความปลอดภัยคอย ดูแล และอำนวยความสะดวกด้านการจราจร บริเวณ ทางเข้า-ออกโครงการตลอด 24 ชั่วโมง	-	- ดังภาพที่ 14
	6. มาตรการด้านการใช้เครื่องมือก่อสร้าง			
	1) ใช้อุปกรณ์ในการก่อสร้างที่ก่อให้เกิดฝุ่นน้อย	- โครงการเลือกใช้อุปกรณ์ในการก่อสร้างที่ก่อให้เกิดฝุ่น น้อย	-	-
	2) จัดหาแหล่งน้ำให้มีเพียงพอที่จะใช้ฉีดพรมพื้นที่ก่อสร้าง เพื่อลดฝุ่น	- โครงการจัดให้มีถังสำรองน้ำเพื่อใช้ในการฉีดพรมพื้นที่ ก่อสร้าง เพื่อลดปัญหาด้านฝุ่นละออง	-	- ดังภาพที่ 15
	3) ใช้ระบบการขนส่งที่จะก่อให้เกิดฝุ่นเป็นระบบปิด	- โครงการจัดให้มีผ้าใบปิดคลุมท้ายรถบรรทุกขนส่งวัสดุ เพื่อป้องกันการฟุ้งกระจายของฝุ่นละออง	-	- ดังภาพที่ 11
	4) จัดระบบที่จะทำความสะอาดให้พร้อมใช้งานในกรณีที่มี การหก/ตกหล่นของสิ่งที่จะก่อให้เกิดฝุ่น	- โครงการจัดให้มีคนงานกวาดทำความสะอาด และ ฉีดพรมน้ำบริเวณพื้นที่ก่อสร้างเป็นประจำ	-	- ดังภาพที่ 9

ของบริษัท บางกอกชนิต์รูด จำกัด

องค์ประกอบทางสิ่งแวดล้อม และคุณค่าต่างๆ	มาตรการป้องกันและแก้ไขผลกระทบสิ่งแวดล้อม	รายละเอียดการปฏิบัติตามมาตรการฯ	ปัญหา/อุปสรรค และการแก้ไข	เอกสารอ้างอิง รูปภาพหรือเอกสาร
1.2 คุณภาพอากาศ (ต่อ)	7. มาตรการด้านการจัดการของเสีย 1) ละเว้นการเผาขยะและวัสดุก่อสร้างภายในพื้นที่ก่อสร้าง 8. มาตรการเฉพาะด้านการรื้อถอนอาคาร 1) ควรรื้อถอนภายในอาคารก่อนรื้อผนังอาคารเพื่อใช้ประโยชน์ในการใช้ผนังเป็นวัสดุป้องกันฝุ่น 2) เตรียมน้ำไว้ให้เพียงพอขณะทำการรื้อถอนอาคารเพื่อให้สามารถฉีดพ่น เพื่อลดปริมาณฝุ่นได้ในกรณีจำเป็น 3) หลีกเลี่ยงการใช้ระเบิดในการรื้อถอน	- โครงการได้กำชับคนงานห้ามเผาขยะและวัสดุก่อสร้างภายในพื้นที่ก่อสร้างโดยเด็ดขาด พร้อมทั้งติดป้ายเตือนเรียบร้อยแล้ว - ปัจจุบันโครงการอยู่ในช่วงงานโครงสร้าง หากถึงช่วงงานรื้อถอนภายในอาคาร โครงการจะปฏิบัติตามมาตรการที่กำหนดอย่างเคร่งครัด - ปัจจุบันโครงการอยู่ในช่วงงานโครงสร้าง หากถึงช่วงงานรื้อถอนภายในอาคาร โครงการจะปฏิบัติตามมาตรการที่กำหนดอย่างเคร่งครัด - ปัจจุบันโครงการอยู่ในช่วงงานโครงสร้าง หากถึงช่วงงานรื้อถอนภายในอาคาร โครงการจะปฏิบัติตามมาตรการที่กำหนดอย่างเคร่งครัด	- - - -	- ดังภาพที่ 16 - ดังภาพที่ 5 - ดังภาพที่ 5 - ดังภาพที่ 5

ตารางที่ 3.1-1 (ต่อ) สรุปผลการปฏิบัติตามมาตรการป้องกันและแก้ไขผลกระทบสิ่งแวดล้อม โครงการ โรงแรมบางกอกซี้ รัชดา (ระยะก่อสร้าง)

ของบริษัท บางกอกซี้รัชดา จำกัด

องค์ประกอบทางสิ่งแวดล้อม และคุณค่าต่างๆ	มาตรการป้องกันและแก้ไขผลกระทบสิ่งแวดล้อม	รายละเอียดการปฏิบัติตามมาตรการฯ	ปัญหา/อุปสรรค และการแก้ไข	เอกสารอ้างอิง รูปภาพหรือเอกสาร
1.2 คุณภาพอากาศ (ต่อ)	<p>9. มาตรการเฉพาะด้านการเตรียมพื้นที่โดยการเปิดหน้าดิน</p> <p>1) เปิดพื้นที่ขุดดินบริเวณเล็กเท่าที่จำเป็น ส่วนอื่นที่เปิดแล้วควรปิดผ้าใบคลุมไว้ หากไม่ได้ปฏิบัติงานบนพื้นที่นั้น</p> <p>10. มาตรการเฉพาะด้านการก่อสร้าง</p> <p>1) หลีกเลี่ยงการขุดผิวคอนกรีต ถ้าต้องทำ ต้องทำให้ผิวคอนกรีตเปียกก่อน</p> <p>2) การเก็บกองทรายในพื้นที่ก่อสร้างต้องเก็บในบ้น (bund) และฉีดพรมน้ำให้เปียกชื้นเสมอ</p> <p>3) การนำปูนซีเมนต์ผงเข้ามาในพื้นที่ก่อสร้างต้องนำเข้ามาโดยบรรจุภาชนะที่มิดชิด</p> <p>4) ในกรณีที่ต้องใช้ปูนผงปริมาณน้อยสามารถนำมาใช้ได้หลังจากใช้แล้ว ต้องเก็บในถุงให้มิดชิด</p>	<p>- ปัจจุบันโครงการอยู่ในช่วงงานโครงสร้าง ขณะดำเนินการโครงการปฏิบัติตามมาตรการที่กำหนด</p> <p>- โครงการปฏิบัติตามมาตรการที่กำหนด โดยหลีกเลี่ยงการขุดผิวคอนกรีต ถ้าต้องทำจะทำให้ผิวคอนกรีตเปียกก่อน</p> <p>- โครงการไม่มีการกองเก็บทรายไว้บริเวณพื้นที่ก่อสร้าง หากมีการใช้ทรายจึงจะมีการนำเข้ามา</p> <p>- โครงการนำปูนซีเมนต์เข้ามาในพื้นที่ก่อสร้าง โดยบรรจุในภาชนะที่มิดชิด</p> <p>- โครงการจัดให้มีพื้นที่สำหรับจัดเก็บปูนซีเมนต์โดยบรรจุในภาชนะที่มิดชิด</p>	<p>-</p> <p>-</p> <p>-</p> <p>-</p> <p>-</p>	<p>- ดังภาพที่ 5</p> <p>-</p> <p>-</p> <p>- ดังภาพที่ 17</p> <p>- ดังภาพที่ 17</p>

ตารางที่ 3.1-1 (ต่อ) สรุปผลการปฏิบัติตามมาตรการป้องกันและแก้ไขผลกระทบสิ่งแวดล้อม โครงการ โรงแรมบางกอกซีที รัชดา (ระยะก่อสร้าง)

ของบริษัท บางกอกซีทีรัชดา จำกัด

องค์ประกอบทางสิ่งแวดล้อม และคุณค่าต่างๆ	มาตรการป้องกันและแก้ไขผลกระทบสิ่งแวดล้อม	รายละเอียดการปฏิบัติตามมาตรการฯ	ปัญหา/อุปสรรค และการแก้ไข	เอกสารอ้างอิง รูปภาพหรือเอกสาร
1.2 คุณภาพอากาศ (ต่อ)	<p>11. มาตรการเฉพาะด้านการขนดิน</p> <p>1) กำหนดช่วงเวลาในการขนส่งในช่วงของการก่อสร้างให้สอดคล้องตามข้อบังคับเจ้าพนักงานจราจรทั่วราชอาณาจักร ว่าด้วยการห้ามเดินรถ และการห้ามจอดรถบรรทุกตั้งแต่ 10 ล้อขึ้นไป และรถพ่วงในเขตกรุงเทพมหานคร (ฉบับที่ 3) พ.ศ. 2546 เพื่อลดผลกระทบต่อสภาพการจราจรภายนอกและลดผลกระทบต่อการพักผ่อนของผู้อาศัยโดยรอบพื้นที่โครงการดังนี้</p> <ul style="list-style-type: none"> - กำหนดให้รถบรรทุกขนาด 6 ล้อที่ใช้สำหรับขนส่งวัสดุอุปกรณ์ก่อสร้างและเศษวัสดุก่อสร้าง และรถบรรทุกคอนกรีตผสมเสร็จ เข้าสู่พื้นที่ก่อสร้างโครงการในช่วงเวลา 10.00-15.00 น. - กำหนดให้รถบรรทุกขนาด 3 ล้อขึ้นไป ที่ใช้สำหรับขนส่งวัสดุอุปกรณ์ก่อสร้างบางส่วน เข้าสู่พื้นที่ก่อสร้างโครงการในช่วงเวลา 20.00-05.00 น. 	<p>- โครงการได้กำหนดเวลาการขนส่งวัสดุให้อยู่นอกช่วงเวลาเร่งด่วน พร้อมทั้งจัดให้มีเจ้าหน้าที่รักษาความปลอดภัยคอยดูแล และอำนวยความสะดวกด้านการจราจร บริเวณทางเข้า-ออกโครงการตลอด 24 ชั่วโมง</p>	-	- ดังภาพที่ 14

ตารางที่ 3.1-1 (ต่อ) สรุปผลการปฏิบัติตามมาตรการป้องกันและแก้ไขผลกระทบสิ่งแวดล้อม โครงการ โรงแรมบางกอกซี้ รัชดา (ระยะก่อสร้าง)

ของบริษัท บางกอกซี้รัชดา จำกัด

องค์ประกอบทางสิ่งแวดล้อม และคุณค่าต่างๆ	มาตรการป้องกันและแก้ไขผลกระทบสิ่งแวดล้อม	รายละเอียดการปฏิบัติตามมาตรการฯ	ปัญหา/อุปสรรค และการแก้ไข	เอกสารอ้างอิง รูปภาพหรือเอกสาร
1.2 คุณภาพอากาศ (ต่อ)	2) จัดให้มีพื้นที่ล้างทำความสะอาดล้อรถบรรทุกวัสดุก่อสร้าง ก่อนออกสู่ถนน หรือเส้นทางจราจรภายนอก 3) ล้างล้อรถบรรทุก ฯ ครั้งที่จะนำรถออกนอกพื้นที่ก่อสร้าง 4) ปรับปรุงถนนในพื้นที่ก่อสร้างให้อยู่ในสภาพใช้งานได้ดีเสมอ 5) ใช้น้ำฉีดพรมถนนถ้ามีการขนส่งในหน้าแล้งหรือกรณีที่ดิน แห้ง 6) ทำประตูเข้าออกของรถบรรทุกจากพื้นที่โครงการต้องมี ระยะห่างไม่น้อยกว่า 10 เมตร จากบ้านเรือนของผู้รับผลกระทบ	- โครงการจัดให้มีพื้นที่ล้างทำความสะอาดล้อรถบรรทุก วัสดุก่อสร้างก่อนออกสู่ถนน - โครงการจัดให้มีคนงานคอยฉีดล้างทำความสะอาด ล้อรถบรรทุก ทุกคันก่อนออกจากพื้นที่ก่อสร้างทุกครั้งตาม มาตรการกำหนด -โครงการได้ปรับปรุงถนนในพื้นที่ก่อสร้างให้อยู่ในสภาพ ใช้งานได้ดีอยู่เสมอ - โครงการจัดให้มีการฉีดพรมน้ำบนถนนเมื่อถนนแห้ง - โครงการจัดให้มีประตูทางเข้า-ออกโครงการปิดทึบ ตลอดเวลา เปิดเฉพาะเวลาเมื่อมีรถเข้า-ออก	- - - - -	- ดัชนีภาพที่ 18 - ดัชนีภาพที่ 18 - ดัชนีภาพที่ 19 - ดัชนีภาพที่ 10 - ดัชนีภาพที่ 20

ตารางที่ 3.1-1 (ต่อ) สรุปผลการปฏิบัติตามมาตรการป้องกันและแก้ไขผลกระทบสิ่งแวดล้อม โครงการ โรงแรมบางกอกซี้ รัชดา (ระยะก่อสร้าง)

ของบริษัท บางกอกซี้รัชดา จำกัด

องค์ประกอบทางสิ่งแวดล้อม และคุณค่าต่างๆ	มาตรการป้องกันและแก้ไขผลกระทบสิ่งแวดล้อม	รายละเอียดการปฏิบัติตามมาตรการฯ	ปัญหา/อุปสรรค และการแก้ไข	เอกสารอ้างอิง รูปภาพหรือเอกสาร
1.3 เสียง	<p>1) ติดตั้งรั้วชั่วคราวโดยรอบพื้นที่กิจกรรมก่อสร้างในระหว่างทำงานฐานรากและชั้นที่ 1 มีลักษณะเป็นรั้วทึบสูง 6 ม. โดยใช้วัสดุ Steel 20 ga หนา 0.95 มม. มีความสามารถในการลดระดับเสียงที่ทะลุผ่านได้ 22 เดซิเบลเอ หรือใช้วัสดุอื่นที่มีความสามารถในการลดระดับเสียงที่ทะลุผ่านได้เทียบเท่า โดยติดตั้งรอบแนวเขตที่ดินโครงการ</p> <p>2) ติดตั้งแผ่นกันเสียงชั่วคราวชนิดเคลื่อนย้ายได้ ทำด้วยวัสดุ Steel 20 ga หนา 0.95 มม.มีความสามารถในการลดระดับเสียงที่ทะลุผ่านได้ 22 เดซิเบลเอ หรือใช้วัสดุอื่นที่มีความสามารถในการลดระดับเสียงที่ทะลุผ่านได้เทียบเท่าโดยแผ่นกันเสียงชั่วคราวชนิดเคลื่อนย้ายได้ ชนิดปิดทึบไม่มีรูหรือช่องเปิด ความสูง 2 ม. ปิดกันริมอาคารโดยรอบชั้นที่กำลังก่อสร้างทั้ง 4 ด้าน เพื่อใช้ป้องกันเสียงขณะเกิดกิจกรรมก่อสร้างที่ก่อให้เกิดเสียงในบริเวณที่เปิดโล่งเมื่อมีกิจกรรมก่อสร้างตั้งแต่ระดับชั้นที่ 2 ขึ้นไป</p>	<p>- โครงการได้จัดทำรั้ว Metal Sheet สูง 6 เมตร กันแนวเขตโดยรอบพื้นที่ก่อสร้างอย่างเป็นสัดส่วน เพื่อบดบังทัศนียภาพที่เกิดจากการก่อสร้าง และช่วยลดระดับเสียงและฝุ่นละอองจากการก่อสร้างของโครงการ</p> <p>- โครงการยังไม่ได้ติดตั้งกำแพงกันเสียงชั่วคราว ทั้งนี้บริษัทที่ปรึกษาฯ ได้แจ้งให้โครงการดำเนินการติดตั้งแล้ว ซึ่งจะนำเสนอในรายงานมาตรการฯ ในรอบถัดไป</p>	<p>-</p> <p>-</p>	<p>- ดังภาพที่ 3</p> <p>-</p>

ตารางที่ 3.1-1 (ต่อ) สรุปผลการปฏิบัติตามมาตรการป้องกันและแก้ไขผลกระทบสิ่งแวดล้อม โครงการ โรงแรมบางกอกซี้ รัชดา (ระยะก่อสร้าง)

ของบริษัท บางกอกซี้รัชดา จำกัด

องค์ประกอบทางสิ่งแวดล้อม และคุณค่าต่างๆ	มาตรการป้องกันและแก้ไขผลกระทบสิ่งแวดล้อม	รายละเอียดการปฏิบัติตามมาตรการฯ	ปัญหา/อุปสรรค และการแก้ไข	เอกสารอ้างอิง รูปภาพหรือเอกสาร
1.3 เสียง (ต่อ)	<p>3) เลือกใช้วัสดุที่ประกอบสำเร็จรูป เพื่อลดกิจกรรมการตัด เจาะ เจียร หรือไส ที่ทำให้เกิดเสียงดังรบกวน</p> <p>4) จัดให้มีห้องที่มีผนังกันเสียง เพื่อใช้ในการทำกิจกรรมที่อาจก่อให้เกิดเสียงดัง เช่น การตัด เจาะ เจียร หรือไส ที่ทำให้เกิดเสียงดังรบกวน</p> <p>5) ควบคุมระดับเสียงให้อยู่ในเกณฑ์มาตรฐานระดับเสียงโดยทั่วไป คือให้มีค่าระดับเสียงสูงสุดไม่เกิน 115 เดซิเบลเอค่าระดับเสียงเฉลี่ย 24 ชั่วโมง ไม่เกิน 70 เดซิเบลเอและมีค่าระดับเสียงรบกวน ไม่เกิน 10 เดซิเบลเอ</p> <p>6) ตรวจสอบประสิทธิภาพของเครื่องจักรกลและจัดหาอุปกรณ์ปิดครอบส่วนที่ก่อให้เกิดเสียงดังตลอดจนบำรุงรักษายานพาหนะที่ใช้ในการก่อสร้างให้มีสภาพดีอยู่เสมอ</p>	<p>- โครงการเลือกใช้แผ่นคอนกรีตสำเร็จรูปในการก่อสร้างเพื่อลดกิจกรรมการตัด เจาะ เจียร หรือไส ที่ทำให้เกิดเสียงดังรบกวนในพื้นที่โครงการตามมาตรการกำหนด</p> <p>- โครงการจัดให้มีพื้นที่สำหรับทำกิจกรรมดังกล่าวอย่างเหมาะสม</p> <p>- โครงการได้ว่าจ้างให้บริษัท เอ็นไวแล็บ จำกัด ดำเนินการตรวจวัดคุณภาพสิ่งแวดล้อม ในดัชนีคุณภาพระดับเสียงบริเวณพื้นที่โครงการ โดยผลการตรวจวัดช่วงเดือนมกราคม - มิถุนายน 2565 ผลการตรวจวัดอยู่ในเกณฑ์มาตรฐานที่กำหนด</p> <p>- โครงการจัดให้มีเจ้าหน้าที่คอยตรวจสอบและบำรุงรักษาเครื่องจักรที่ใช้ในงานก่อสร้างให้อยู่ในสภาพดี และพร้อมใช้งานอยู่เสมอ หากพบว่ามีอาการชำรุดเสียหายจะดำเนินการซ่อมแซมทันที</p>	<p>-</p> <p>-</p> <p>-</p> <p>-</p>	<p>- ดังภาพที่ 21</p> <p>-</p> <p>- ภาพผนวกที่ 13</p> <p>- ภาพผนวกที่ 6</p>

ตารางที่ 3.1-1 (ต่อ) สรุปผลการปฏิบัติตามมาตรการป้องกันและแก้ไขผลกระทบสิ่งแวดล้อม โครงการ โรงแรมบางกอกซี้ตี่ รัชดา (ระยะก่อสร้าง)

ของบริษัท บางกอกซี้ตี่รัชดา จำกัด

องค์ประกอบทางสิ่งแวดล้อม และคุณค่าต่างๆ	มาตรการป้องกันและแก้ไขผลกระทบสิ่งแวดล้อม	รายละเอียดการปฏิบัติตามมาตรการฯ	ปัญหา/อุปสรรค และการแก้ไข	เอกสารอ้างอิง รูปภาพหรือเอกสาร
1.3 เสียง (ต่อ)	<p>7) กำหนดแผนงาน/วิธีการก่อสร้างให้เหมาะสม เครื่องจักรที่มีเสียงดังต้องมีการซ่อมแซมและบำรุงรักษาอย่างสม่ำเสมอและหลีกเลี่ยงการทำงานที่มีเสียงดังในช่วงเวลากลางคืน</p> <p>8) การประชาสัมพันธ์ล่วงหน้าอย่างน้อย 2 วัน ให้ผู้อยู่อาศัยบริเวณพื้นที่ก่อสร้างทราบถึงกำหนดการ/แผนงานโครงการระยะเวลาในการก่อสร้าง ตลอดจนมาตรการรับข้อร้องเรียน ก่อนโครงการดำเนินการก่อสร้าง</p> <p>9) กำหนดให้งานก่อสร้างที่ก่อให้เกิดเสียงดังและมีความสิ้นเปลือง เช่น การตัด การไถการเจาะ การเจาะงานเจาะเสาเข็ม งานฐานราก และงานโครงสร้าง เป็นต้น ให้ดำเนินการในวันจันทร์ถึงวันเสาร์ระหว่างเวลา 08.00-17.00 น. โดยหยุด วันอาทิตย์ และวันหยุดนักขัตฤกษ์ ในกรณีที่ต้องทำงานอย่างต่อเนื่องหลังเวลาที่กำหนด เป็นครั้งคราว เช่น การเทคอนกรีตฐานราก เป็นต้น ให้ดำเนินการไม่เกินเวลา 20.00 น. และจะต้องเข้าแจ้งหรือชี้แจงต่อผู้พักอาศัยข้างเคียงรับทราบล่วงหน้าอย่างน้อย 2 วัน</p>	<p>- โครงการได้จัดทำแผนงาน และวิธีการก่อสร้างอย่างเหมาะสม และคอยตรวจสอบและบำรุงรักษาเครื่องจักรที่ใช้ในงานก่อสร้างให้อยู่ในสภาพดีเสมอ และพร้อมใช้งานอยู่เสมอ หากพบว่าการชำรุดเสียหายจะดำเนินการซ่อมแซมทันที</p> <p>- โครงการได้ประชาสัมพันธ์ให้ผู้อยู่อาศัยบริเวณพื้นที่ก่อสร้างทราบถึงกำหนดการ/แผนงานก่อสร้างโครงการระยะเวลาการทำงาน ตลอดจนมาตรการรับข้อร้องเรียนก่อนการก่อสร้าง พร้อมทั้งติดตั้งป้ายแสดงรายละเอียดโครงการ ไว้บริเวณด้านหน้าโครงการ</p> <p>- โครงการได้กำหนดช่วงเวลาการก่อสร้างในวันจันทร์-วันเสาร์อยู่ในช่วงเวลา 08.00-17.00 น. และหยุดทำงานในวันอาทิตย์และวันหยุดนักขัตฤกษ์ หากมีการทำงานล่วงเวลา ทางโครงการจะมีการแจ้งผู้พักอาศัยใกล้เคียงทราบล่วงหน้าก่อนเสมอ</p>	<p>-</p> <p>-</p> <p>-</p>	<p>- ภาคผนวกที่ 6 - ภาคผนวกที่ 7</p> <p>- ดังภาพที่ 6</p> <p>- ดังภาพที่ 22</p>

ตารางที่ 3.1-1 (ต่อ) สรุปผลการปฏิบัติตามมาตรการป้องกันและแก้ไขผลกระทบสิ่งแวดล้อม โครงการ โรงแรมบางกอกซีที รัชดา (ระยะก่อสร้าง)

ของบริษัท บางกอกซีทีรัชดา จำกัด

องค์ประกอบทางสิ่งแวดล้อม และคุณค่าต่างๆ	มาตรการป้องกันและแก้ไขผลกระทบสิ่งแวดล้อม	รายละเอียดการปฏิบัติตามมาตรการฯ	ปัญหา/อุปสรรค และการแก้ไข	เอกสารอ้างอิง รูปภาพหรือเอกสาร
1.3 เสียง (ต่อ)	10) จัดระเบียบการจราจรทั้งภายในและภายนอกพื้นที่ก่อสร้าง โดยควบคุมความเร็วของรถบรรทุกวัสดุก่อสร้างในพื้นที่ ก่อสร้างไม่เกิน 30 กม/ชม.	- โครงการได้จัดให้มีเจ้าหน้าที่รักษาความปลอดภัยคอย กำชับให้คนขับรถบรรทุกขนส่งวัสดุก่อสร้างที่เข้า-ออก พื้นที่ก่อสร้าง ใช้ความเร็วไม่เกิน 30 กิโลเมตรต่อชั่วโมง และห้ามบีบแตรหรือเหยียบคันเร่งของรถให้เกิดเสียงดัง โดยเฉพาะในเขตชุมชน	-	- ดังภาพที่ 13
	11) ปิดเครื่องจักร เครื่องยนต์ อุปกรณ์ก่อสร้างทุกครั้งที่ไม่ใช้งาน	- โครงการได้กำชับคนงานให้ดับเครื่องยนต์ทุกครั้งเมื่อ ไม่ใช้งาน พร้อมทั้งติดป้ายกรุณาดับเครื่องยนต์ ไว้บริเวณที่ ก่อสร้าง ในจุดที่สามารถมองเห็นได้อย่างชัดเจน	-	- ดังภาพที่ 12
1.4 ความสั่นสะเทือน	1) เลือกใช้เทคนิคการขุดเจาะเสาเข็มแบบเปียก (Wet Process Bored Pile) เพื่อป้องกันผลกระทบที่จะมีต่อโครงสร้างอาคาร โดยรอบพื้นที่โครงการ	- โครงการได้ผ่านช่วงงานเสาเข็มมาแล้ว ทั้งนี้ขณะอยู่ในช่วงงานดังกล่าวโครงการได้ปฏิบัติตามมาตรการที่ กำหนดอย่างเคร่งครัด	-	- ดังภาพที่ 5
	2) จัดให้มีวิศวกรตรวจสอบผลกระทบจากการก่อสร้างต่อ โครงสร้างอาคารใกล้เคียง	- โครงการจัดให้มีวิศวกรคอยตรวจสอบผลกระทบจากการ ก่อสร้างต่อโครงสร้างอาคารใกล้เคียง โดยได้สำรวจทั้งก่อน การก่อสร้าง ระหว่างการก่อสร้างโครงการตามมาตรการ กำหนด	-	- ภาคผนวกที่ 4

ตารางที่ 3.1-1 (ต่อ) สรุปผลการปฏิบัติตามมาตรการป้องกันและแก้ไขผลกระทบสิ่งแวดล้อม โครงการ โรงแรมบางกอกซี้ตี่ รัชดา (ระยะก่อสร้าง)

ของบริษัท บางกอกซี้ตี่รัชดา จำกัด

องค์ประกอบทางสิ่งแวดล้อม และคุณค่าต่างๆ	มาตรการป้องกันและแก้ไขผลกระทบสิ่งแวดล้อม	รายละเอียดการปฏิบัติตามมาตรการฯ	ปัญหา/อุปสรรค และการแก้ไข	เอกสารอ้างอิง รูปภาพหรือเอกสาร
1.4 ความสัมพันธ์ (ต่อ)	3) จัดให้มีกิจกรรมประกันภัยเพื่อชดเชยความเสียหายต่ออาคารข้างเคียงในกรณีที่ตรวจสอบได้ว่าเกิดจากกิจกรรมการดำเนินงานในโครงการกรณีที่กิจกรรมก่อสร้างโครงการทำให้เกิดความเสียหายต่อทรัพย์สินของเจ้าของที่ดินข้างเคียงโครงการต้องมีมาตรการชดเชยความเสียหายตามความเหมาะสม และติดป้ายประชาสัมพันธ์เอกสารสำเนารายละเอียดกิจกรรมดังกล่าว ไว้ที่บริเวณด้านหน้าโครงการ	- โครงการได้จัดทำกิจกรรมประกันภัยความรับผิดชอบตามกฎหมายต่อชีวิต ร่างกาย และทรัพย์สินของบุคคลภายนอก และมาตรการชดเชยความเสียหายในกรณีที่ตรวจพบว่ามาจากการดำเนินการของโครงการ	-	- ภาคผนวกที่ 8
	4) การประชาสัมพันธ์ล่วงหน้าอย่างน้อย 2 วัน ให้ผู้อยู่อาศัยบริเวณพื้นที่ก่อสร้างทราบถึงกำหนดการ/แผนงานโครงการระยะเวลาในการก่อสร้างตลอดจนมาตรการรับข้อร้องเรียน ก่อนโครงการการดำเนินการก่อสร้าง	- โครงการได้ประชาสัมพันธ์ให้ผู้ที่อยู่อาศัยบริเวณพื้นที่ก่อสร้างทราบถึงกำหนดการ/แผนงานก่อสร้างโครงการระยะเวลาการทำงาน พร้อมทั้งได้ติดตั้งกล่องรับเรื่องร้องเรียนไว้บริเวณด้านหน้าโครงการ	-	- ดังภาพที่ 7
	5) ก่อนดำเนินงานโครงการจะต้องเข้าไปถ่ายรูปอาคารที่อยู่บริเวณโดยรอบ ทั้งนี้ เพื่อเก็บภาพถ่ายสภาพเดิมของอาคารก่อนที่จะมีการก่อสร้าง และจะดำเนินการเข้าไปถ่ายรูปอาคารที่อยู่โดยรอบอีกครั้ง เพื่อเก็บสภาพอาคารภายหลังจากงานเสาเข็ม และการก่อสร้างอาคารโครงการแล้วเสร็จ	- โครงการจัดให้มีวิศวกรคอยตรวจสอบผลกระทบจากการก่อสร้างต่อโครงสร้างอาคารใกล้เคียง โดยได้สำรวจทั้งก่อนการก่อสร้าง ระหว่างการก่อสร้างโครงการตามมาตรการกำหนด	-	- ภาคผนวกที่ 4

ตารางที่ 3.1-1 (ต่อ) สรุปผลการปฏิบัติตามมาตรการป้องกันและแก้ไขผลกระทบสิ่งแวดล้อม โครงการ โรงแรมบางกอกซีที รัชดา (ระยะก่อสร้าง)

ของบริษัท บางกอกซีทีรัชดา จำกัด

องค์ประกอบทางสิ่งแวดล้อม และคุณค่าต่างๆ	มาตรการป้องกันและแก้ไขผลกระทบสิ่งแวดล้อม	รายละเอียดการปฏิบัติตามมาตรการฯ	ปัญหา/อุปสรรค และการแก้ไข	เอกสารอ้างอิง รูปภาพหรือเอกสาร
1.4 ความสัมพันธ์ (ต่อ)	<p>6) จัดให้มีการชดเชยความเสียหายในกรณีที่เกิดการก่อสร้างโครงการทำให้เกิดความเสียหายต่อทรัพย์สินของเจ้าของที่ดินข้างเคียง โดยจัดให้มีคณะกรรมการประสานงานแก้ไขปัญหาจากการพัฒนาโครงการอันประกอบด้วย ตัวแทนเจ้าของโครงการ ตัวแทนผู้ที่ได้รับผลกระทบ และตัวแทนจากหน่วยงานราชการ หรือตัวแทนที่เป็นคนกลาง ซึ่งไม่ได้มีส่วนได้ส่วนเสียกับโครงการได้ร่วมกันกำหนดแนวทางการชดเชยที่เหมาะสม เป็นรูปธรรม และเป็นธรรมต่อทุกฝ่าย</p> <p>7) จัดตั้งป้ายประกาศไว้บริเวณหน้าโครงการให้เห็นอย่างชัดเจน โดยต้องมีรายละเอียด ดังนี้</p> <ul style="list-style-type: none"> - ระบุชื่อโครงการหมายเลขโทรศัพท์หรือช่องทางติดต่อผู้ที่มำนาจในการตัดสินใจแก้ไขปัญหาข้อร้องเรียนต่าง ๆ ที่เกี่ยวข้องกับโครงการเพื่อให้ผู้ที่ได้รับผลกระทบจากโครงการสามารถติดต่อและประสานงานกับโครงการในกรณีที่ได้รับความสะดวกหรือจากการก่อสร้าง - แสดงข้อมูลผลการตรวจวัดคุณภาพอากาศ ระดับเสียงและความสัมพันธ์อื่นไว้ให้ชัดเจน 	<p>- โครงการได้จัดให้มีเจ้าหน้าที่รับเรื่องร้องเรียนเข้าพบปะบ้านข้างเคียงเป็นประจำเพื่อสอบถามถึงผลกระทบจากการก่อสร้างโครงการ หากพบว่ามีเรื่องร้องเรียนเกิดขึ้นทางโครงการจะทำการจดบันทึก และหาแนวทางแก้ไขปัญหาให้โดยทันที พร้อมทั้งติดตั้งกล่องรับความคิดเห็นไว้บริเวณด้านหน้าพื้นที่โครงการ เพื่อรับเรื่องร้องเรียนจากชุมชนข้างเคียง และได้จัดทำกรรมธรรม์ประกันภัยความรับผิดชอบตามกฎหมายต่อชีวิต ร่างกาย และทรัพย์สินของบุคคลภายนอก และมาตรการชดเชยความเสียหายในกรณีที่ตรวจพบว่าจากการดำเนินการของโครงการ</p> <p>- โครงการได้จัดตั้งป้ายแสดงรายละเอียดโครงการ โดยระบุชื่อ ประเภท และขนาดโครงการ เจ้าของโครงการ บริษัทรับเหมาก่อสร้าง พร้อมระบุชื่อ และเบอร์โทรศัพท์ของผู้รับผิดชอบในการควบคุมการก่อสร้าง และสำนักงานเขตดินแดง ซึ่งมีหน้าที่ควบคุมการก่อสร้าง และเลขที่หนังสือเห็นชอบ ไว้บริเวณด้านหน้าพื้นที่ก่อสร้างให้สามารถมองเห็นได้อย่างชัดเจน</p>	-	<p>- ดัชนีภาพที่ 7</p> <p>- ภาพผนวกที่ 8</p>
			-	- ดัชนีภาพที่ 6

ตารางที่ 3.1-1 (ต่อ) สรุปผลการปฏิบัติตามมาตรการป้องกันและแก้ไขผลกระทบสิ่งแวดล้อม โครงการ โรงแรมบางกอกชีต้าร์ รัชดา (ระยะก่อสร้าง)

ของบริษัท บางกอกชีต้าร์ รัชดา จำกัด

องค์ประกอบทางสิ่งแวดล้อม และคุณค่าต่างๆ	มาตรการป้องกันและแก้ไขผลกระทบสิ่งแวดล้อม	รายละเอียดการปฏิบัติตามมาตรการฯ	ปัญหา/อุปสรรค และการแก้ไข	เอกสารอ้างอิง รูปภาพหรือเอกสาร
1.5 ทรัพยากรดิน	1) ติดตั้งผนังกันดิน (sheet pile) ล้อมรอบพื้นที่ในส่วนที่ต้องทำ ถึงเก็บน้ำใต้ดิน หรือในส่วนที่ต้องขุดดินลึก โดยผนังกันดินต้อง ได้รับการออกแบบให้สามารถรับแรงดันของดินโดยรอบได้ตาม มาตรฐานทางวิศวกรรม เพื่อป้องกันการพังทลายของดินจากที่ดิน ข้างเคียง	- โครงการได้ผ่านช่วงงานเสาเข็มมาแล้ว ทั้งนี้ขณะอยู่ใน ช่วงงานดังกล่าวโครงการได้ปฏิบัติตามมาตรการที่ กำหนดอย่างเคร่งครัด	-	- ดังภาพที่ 5
	2) กำหนดให้ผู้รับเหมาก่อสร้างควบคุมการก่อสร้างให้เป็นไปตาม มาตรฐานและป้องกัน หรือให้อาคารที่อยู่ใกล้เคียงพื้นที่ ก่อสร้างมีความปลอดภัยสูงสุด	- โครงการจัดให้มีวิศวกรดูแล ควบคุมการก่อสร้างให้ เป็นไปตามมาตรฐานและป้องกัน หรือให้อาคารที่อยู่ใกล้ บริเวณพื้นที่ก่อสร้างมีความปลอดภัยสูงสุด	-	- ภาพผนวกที่ 4
	3) จัดให้มีวิศวกรตรวจสอบผลกระทบจากการก่อสร้างต่อ โครงสร้างอาคารใกล้เคียง	- โครงการจัดให้มีวิศวกรดูแล ควบคุมการก่อสร้างโครงการ ให้เป็นไปตามแบบแปลนที่ได้ออกแบบไว้ และถูกต้องตาม หลักวิศวกรรม พร้อมทั้งคอยตรวจสอบผลกระทบจากการ ก่อสร้างโครงการทั้งหมด	-	- ภาพผนวกที่ 4
	4) วัดค่าระดับพื้นที่โครงการและพื้นที่โดยรอบก่อนดำเนินการ ก่อสร้างเพื่อใช้เป็นค่าอ้างอิงผลกระทบดินทรุดจากการก่อสร้าง โครงการ	- โครงการปฏิบัติตามมาตรการที่กำหนด	-	-

ตารางที่ 3.1-1 (ต่อ) สรุปผลการปฏิบัติตามมาตรการป้องกันและแก้ไขผลกระทบสิ่งแวดล้อม โครงการ โรงแรมบางกอกซี้ รัชดา (ระยะก่อสร้าง)

ของบริษัท บางกอกซี้รัชดา จำกัด

องค์ประกอบทางสิ่งแวดล้อม และคุณค่าต่างๆ	มาตรการป้องกันและแก้ไขผลกระทบสิ่งแวดล้อม	รายละเอียดการปฏิบัติตามมาตรการฯ	ปัญหา/อุปสรรค และการแก้ไข	เอกสารอ้างอิง รูปภาพหรือเอกสาร
1.5 ทรัพยากรดิน (ต่อ)	<p>5) ก่อนดำเนินงานโครงการจะต้องเข้าไปถ่ายรูปอาคารที่อยู่บริเวณโดยรอบ ทั้งนี้ เพื่อเก็บภาพถ่ายสภาพเดิมของอาคารก่อนที่จะมีการก่อสร้าง และจะดำเนินการเข้าไปถ่ายรูปอาคารที่อยู่โดยรอบอีกครั้งเพื่อเก็บสภาพอาคารหลังจากงานเสาเข็ม และการก่อสร้างอาคาร โครงการแล้วเสร็จ</p> <p>6) จัดให้มีการทำกรรมกรรมประกันภัยเพื่อชดเชยความเสียหายต่ออาคารข้างเคียงในกรณีที่ตรวจสอบได้ว่าเกิดจากกิจกรรมการดำเนินงานในโครงการ</p>	<p>- โครงการจัดให้มีวิศวกรคอยตรวจสอบผลกระทบจากการก่อสร้างต่อโครงสร้างอาคารใกล้เคียง โดยได้สำรวจทั้งก่อนการก่อสร้าง ระหว่างการก่อสร้างโครงการตามมาตรการกำหนด</p> <p>- โครงการได้จัดทำกรรมกรรมประกันภัยความรับผิดชอบตามกฎหมายต่อชีวิต ร่างกาย และทรัพย์สินของบุคคลภายนอก และมาตรการชดเชยความเสียหายในกรณีที่ตรวจพบว่ามาจากการดำเนินการของโครงการ</p>	-	- ภาคผนวกที่ 4
1.6 คุณภาพน้ำผิวดิน	<p>1) จัดให้มีการบำบัดน้ำเสียจากคณงานก่อสร้างก่อนระบายลงสู่ระบบท่อระบายน้ำบนถนนสาธารณะ เพื่อลดภาระการรองรับค่าความสกปรกของแหล่งน้ำผิวดิน</p> <p>2) กำชับให้คณงานทิ้งมูลฝอย/เศษวัสดุก่อสร้างลงในภาชนะที่จัดเตรียมไว้ห้ามทิ้งลงในรางระบายน้ำชั่วคราวของโครงการ และจัดให้มีการเก็บเศษวัสดุก่อสร้างทำความสะอาดพื้นที่ก่อสร้างหลังจาก เลิกงานทุกวัน</p>	<p>-โครงการจัดให้มีถังบำบัดน้ำเสีย ที่สามารถรองรับน้ำเสีย ที่เกิดจากกิจกรรมของคณงานก่อสร้างอย่างมีประสิทธิภาพ ก่อนระบายออกสู่ท่อระบายน้ำสาธารณะต่อไป</p> <p>- โครงการกำชับให้คณงานทิ้งขยะมูลฝอยลงในภาชนะรองรับที่ได้จัดเตรียมไว้ให้เท่านั้น พร้อมทั้งจัดให้มีคณงานคอยทำความสะอาดพื้นที่ก่อสร้าง หลังจากเลิกงานเป็นประจำทุกวัน</p>	-	- ดั๋งภาพที่ 23
			-	- ดั๋งภาพที่ 24

ตารางที่ 3.1-1 (ต่อ) สรุปผลการปฏิบัติตามมาตรการป้องกันและแก้ไขผลกระทบสิ่งแวดล้อม โครงการ โรงแรมบางกอกซิดี รัชดา (ระยะก่อสร้าง)

ของบริษัท บางกอกซิดีรัชดา จำกัด

องค์ประกอบทางสิ่งแวดล้อม และคุณค่าต่างๆ	มาตรการป้องกันและแก้ไขผลกระทบสิ่งแวดล้อม	รายละเอียดการปฏิบัติตามมาตรการฯ	ปัญหา/อุปสรรค และการแก้ไข	เอกสารอ้างอิง รูปภาพหรือเอกสาร
1.6 คุณภาพน้ำผิวดิน (ต่อ)	<p>3) จัดสร้างบ่อบำบัดน้ำชั่วคราว เพื่อดักเศษตะกอนดินให้จมตัวก่อนสูบน้ำออกสู่ระบบระบายน้ำบนถนนสาธารณะ</p> <p>4) จัดระบบการจัดวางวัสดุก่อสร้างให้ห่างจากแนวท่อระบายน้ำชั่วคราวของโครงการเพื่อป้องกันการร่วงหล่นของเศษวัสดุก่อสร้างลงท่อระบายน้ำทำให้ท่อระบายน้ำอุดตัน</p> <p>5) จัดให้มีการทำความสะอาดรางระบายน้ำชั่วคราวและบ่อดักดินตะกอนต่างๆ สัปดาห์ เพื่อป้องกันการอุดตันและการสะสมตัวของดินตะกอน</p>	<p>- โครงการจัดสร้างรางระบายน้ำ และบ่อบำบัดน้ำชั่วคราว เพื่อดักเศษตะกอนดินให้จมตัวก่อนระบายออกสู่ระบบท่อระบายน้ำสาธารณะต่อไป</p> <p>- โครงการจัดให้มีพื้นที่กองวัสดุก่อสร้างไว้อย่างเป็นสัดส่วน และอยู่ห่างจากแนวท่อระบายน้ำชั่วคราวของโครงการ เพื่อป้องกันการร่วงหล่นของเศษวัสดุก่อสร้างลงท่อระบายน้ำ ซึ่งเป็นสาเหตุทำให้ท่อระบายน้ำอุดตัน</p> <p>- โครงการจัดให้มีคนงานคอยทำความสะอาดรางระบายน้ำ และบ่อดักตะกอนดิน ทุกสัปดาห์ เพื่อป้องกันการอุดตันและการสะสมตัวของตะกอนดิน</p>	- - -	- ดังภาพที่ 25- ภาพที่ 26 - ดังภาพที่ 1 - ดังภาพที่ 27

ของบริษัท บางกอกซิตี้รีซาดา จำกัด

องค์ประกอบทางสิ่งแวดล้อม และคุณค่าต่างๆ	มาตรการป้องกันและแก้ไขผลกระทบสิ่งแวดล้อม	รายละเอียดการปฏิบัติตามมาตรการฯ	ปัญหา/อุปสรรค และการแก้ไข	เอกสารอ้างอิง รูปภาพหรือเอกสาร
1.7 คุณภาพน้ำใต้ดิน	<p>1) กำชับให้ผู้รับเหมาก่อสร้าง ดำเนินการจัดการมูลฝอย และเศษวัสดุก่อสร้าง ดังนี้</p> <p>1.1) จัดหาภาชนะรองรับมูลฝอยที่ถูกสุขลักษณะ ซึ่งประกอบด้วยถังรองรับมูลฝอยแห้ง ถังรับมูลฝอยรีไซเคิล ถังรองรับมูลฝอยเปียก และถังรองรับมูลฝอยอันตราย ขนาด 200 ล. ติดตั้งไว้ตามจุดต่าง ๆ ของพื้นที่ก่อสร้างให้เพียงพอ</p> <p>1.2) จัดให้มีพื้นที่เก็บเศษวัสดุเหลือใช้จากการก่อสร้างและต้องปกคลุมด้วยผ้าคลุมมิดชิดเพื่อรอการเก็บขนไปกำจัดต่อไป</p> <p>1.3) ติดต่อประสานงานให้สำนักงานเขตฯ หรือบริษัทเอกชน เข้ามาเก็บขนมูลฝอยทุกวัน โดยผู้รับเหมารับคิดชอค่าใช้จ่าย</p> <p>1.4) จัดหารถขนเศษวัสดุก่อสร้างไปกำจัดอย่างน้อย 1 ครั้ง/สัปดาห์ และมีผ้าใบคลุมมิดชิด เพื่อป้องกันการร่วงหล่น หรือฟุ้งกระจาย</p>	<p>- โครงการจัดให้มีถังรองรับมูลฝอยตั้งไว้ตามจุดต่าง ๆ บริเวณพื้นที่ก่อสร้างอย่างเพียงพอ พร้อมทั้งกำชับให้คนงานทิ้งขยะมูลฝอยลงในภาชนะรองรับที่ได้จัดเตรียมไว้</p> <p>- โครงการจัดให้มีพื้นที่เก็บเศษวัสดุเหลือใช้จากการก่อสร้างและต้องปกคลุมด้วยผ้าคลุมมิดชิดเพื่อรอการเก็บขนไปกำจัดต่อไป</p> <p>- โครงการได้ติดต่อประสานงานให้หน่วยงานที่เกี่ยวข้องเข้ามาเก็บขนขยะมูลฝอยไปกำจัดเป็นประจำ</p> <p>- โครงการกำหนดให้รถขนเศษวัสดุก่อสร้าง ให้มีผ้าใบคลุมมิดชิด เพื่อป้องกันการร่วงหล่น หรือฟุ้งกระจาย</p>	- - - -	- ดังภาพที่ 24 - ดังภาพที่ 1 - ภาคผนวกที่ 9 - ดังภาพที่ 11

ตารางที่ 3.1-1 (ต่อ) สรุปผลการปฏิบัติตามมาตรการป้องกันและแก้ไขผลกระทบสิ่งแวดล้อม โครงการ โรงแรมบางกอกซี้ รัชดา (ระยะก่อสร้าง)

ของบริษัท บางกอกซี้รัชดา จำกัด

องค์ประกอบทางสิ่งแวดล้อม และคุณค่าต่างๆ	มาตรการป้องกันและแก้ไขผลกระทบสิ่งแวดล้อม	รายละเอียดการปฏิบัติตามมาตรการฯ	ปัญหา/อุปสรรค และการแก้ไข	เอกสารอ้างอิง รูปภาพหรือเอกสาร
1.7 คุณภาพน้ำใต้ดิน (ต่อ)	2) ตรวจสอบสถานที่รองรับมูลฝอยให้อยู่ในสภาพที่ดีอยู่เสมอ 3) จัดให้มีการบำบัดน้ำเสียจากคณงานก่อสร้าง โดยระบบบำบัดน้ำเสียสำเร็จรูป สามารถรองรับน้ำเสียได้ไม่น้อยกว่า 11 ลบ.ม. และต้องมีประสิทธิภาพการบำบัดน้ำเสียตามมาตรฐานคุณภาพน้ำทิ้งตามที่กฎหมายกำหนด ก่อนระบายลงสู่ระบบระบายน้ำสาธารณะ	โครงการได้จัดให้มีเจ้าหน้าที่คอยตรวจสอบถังรองรับมูลฝอยให้อยู่ในสภาพที่ดีอยู่เสมอ -โครงการจัดให้มีถังบำบัดน้ำเสีย ที่สามารถรองรับน้ำเสีย ที่เกิดจากกิจกรรมของคณงานก่อสร้างอย่างมีประสิทธิภาพ ก่อนระบายออกสู่ท่อระบายน้ำสาธารณะต่อไป	- -	- - ดังภาพที่ 23
2. ทรัพยากรสิ่งแวดล้อมทางชีวภาพ				
2.1 ทรัพยากรชีวภาพบนบก (ป่าไม้และสัตว์ป่า)	-	-	-	-
2.2 ทรัพยากรชีวภาพในแหล่งน้ำ	1) จัดให้มีระบบบำบัดน้ำเสียสำเร็จรูปรองรับน้ำเสียได้ไม่น้อยกว่า 11 ลบ.ม. เพื่อบำบัดน้ำเสียจากห้องส้วมของคณงาน 2) จัดให้มีการบำรุงรักษาระบบบำบัดน้ำเสียฯ ให้มีประสิทธิภาพในการทำงานที่ดีอยู่เสมอ	-โครงการจัดให้มีถังบำบัดน้ำเสีย ที่สามารถรองรับน้ำเสีย ที่เกิดจากกิจกรรมของคณงานก่อสร้างอย่างมีประสิทธิภาพ ก่อนระบายออกสู่ท่อระบายน้ำสาธารณะต่อไป - โครงการจัดให้มีเจ้าหน้าที่คอยดูแล และบำรุงรักษาดังบบัดน้ำเสียให้มีประสิทธิภาพในการทำงานที่ดีอยู่เสมอ	- -	- ดังภาพที่ 23 -

ตารางที่ 3.1-1 (ต่อ) สรุปผลการปฏิบัติตามมาตรการป้องกันและแก้ไขผลกระทบสิ่งแวดล้อม โครงการ โรงแรมบางกอกซิดี รัชดา (ระยะก่อสร้าง)

ของบริษัท บางกอกซิดีรัชดา จำกัด

องค์ประกอบทางสิ่งแวดล้อม และคุณค่าต่างๆ	มาตรการป้องกันและแก้ไขผลกระทบสิ่งแวดล้อม	รายละเอียดการปฏิบัติตามมาตรการฯ	ปัญหา/อุปสรรค และการแก้ไข	เอกสารอ้างอิง รูปภาพหรือเอกสาร
3. คุณค่าการใช้ประโยชน์ของมนุษย์				
3.1 การใช้ประโยชน์ที่ดิน	1) กำหนดให้มีเจ้าหน้าที่ควบคุมดูแลการก่อสร้างให้เป็นไปตามแบบแปลนที่ได้รับอนุญาตจากหน่วยงานราชการประจำพื้นที่ก่อสร้างอย่างเคร่งครัด	- โครงการจัดให้มีวิศวกรดูแล ควบคุมการก่อสร้างโครงการให้เป็นไปตามแบบแปลนที่ได้ออกแบบไว้ และถูกต้องตามหลักวิศวกรรม มีผลกระทบต่อบ้านข้างเคียงน้อยที่สุด	-	- ภาคผนวกที่ 4
	2) ควบคุมดูแลการก่อสร้างให้เป็นไปตามข้อกำหนดการใช้ประโยชน์ที่ดิน	- โครงการจัดให้มีวิศวกรดูแล ควบคุมการก่อสร้างโครงการให้เป็นไปตามแบบแปลนที่ได้ออกแบบไว้ และเป็นไปตามข้อกำหนดการใช้ประโยชน์ที่ดิน	-	- ภาคผนวกที่ 4
3.2 การจราจร	1) จัดเตรียมสถานที่สำหรับกองวัสดุก่อสร้างไม่ให้ล้นออกมานอกพื้นที่โครงการ 2) กำหนดช่วงเวลาในการขนส่งในช่วงของการก่อสร้างให้สอดคล้องตามข้อบังคับเจ้าพนักงานจราจรทั่วราชอาณาจักร ว่าด้วยการห้ามเดินรถ และการห้ามจอดรถบรรทุกตั้งแต่ 10 ล้อขึ้นไป และรถพ่วงในเขตกรุงเทพมหานคร (ฉบับที่ 3) พ.ศ. 2546 เพื่อลดผลกระทบต่อสภาพการจราจรภายนอกและลดผลกระทบต่อการพักผ่อนของผู้อาศัยโดยรอบพื้นที่โครงการดังนี้	- โครงการจัดให้มีพื้นที่กองวัสดุก่อสร้างไว้อย่างเป็นสัดส่วนอย่างเหมาะสม ไม่ให้ล้นออกมานอกพื้นที่โครงการ พร้อมทั้งจัดให้มีผ้าใบปิดคลุมอย่างมิดชิด	-	- ดังภาพที่ 1

ตารางที่ 3.1-1 (ต่อ) สรุปผลการปฏิบัติตามมาตรการป้องกันและแก้ไขผลกระทบสิ่งแวดล้อม โครงการ โรงแรมบางกอกซีที รัชดา (ระยะก่อสร้าง)

ของบริษัท บางกอกซีทีรัชดา จำกัด

องค์ประกอบทางสิ่งแวดล้อม และคุณค่าต่างๆ	มาตรการป้องกันและแก้ไขผลกระทบสิ่งแวดล้อม	รายละเอียดการปฏิบัติตามมาตรการฯ	ปัญหา/อุปสรรค และการแก้ไข	เอกสารอ้างอิง รูปภาพหรือเอกสาร
3.2 การจราจร (ต่อ)	<p>- กำหนดให้รถบรรทุกขนาด 6 ล้อที่ใช้สำหรับขนส่งวัสดุอุปกรณ์ก่อสร้างและเศษวัสดุก่อสร้าง และรถบรรทุกคอนกรีตผสมเสร็จ เข้าสู่พื้นที่ก่อสร้างโครงการในช่วงเวลา 10.00-15.00 น.</p> <p>- กำหนดให้รถบรรทุกขนาด 3 ล้อขึ้นไป ที่ใช้สำหรับขนส่งวัสดุอุปกรณ์ก่อสร้างบางส่วน เข้าสู่พื้นที่ก่อสร้างโครงการในช่วงเวลา 22.00-05.00 น</p> <p>3) ควบคุมน้ำหนักรถบรรทุกตามพิกัดของกรมการขนส่งทางบก เพื่อป้องกันการชำรุดทรุดโทรมของเส้นทางคมนาคม</p> <p>4) จัดเตรียมจุดล้างล้อรถบรรทุกหนักในหน่วยงานเพื่อป้องกันไม่ให้มีฝุ่น หิน ดิน และเศษวัสดุติดล้อรถขนถ่ายออกไปรบกวนบนผิวการจราจรบนถนนภายนอกโครงการ</p> <p>5) จัดให้มีแผ่นป้ายสะท้อนแสงและธงสีบริเวณท้ายรถขนส่งวัสดุก่อสร้างของโครงการเพื่อให้ผู้ขับขี่บนถนน สังเกตเห็นรถดังกล่าวได้อย่างชัดเจนเพื่อป้องกันการเฉี่ยวชน</p> <p>6) จัดให้มีผ้าใบหรือวัสดุปิดคลุมกระบะหลังรถให้มิดชิด เพื่อป้องกันการตกหล่นของวัสดุก่อสร้าง</p>	<p>- โครงการได้กำหนดเวลาการขนส่งวัสดุให้อยู่นอกช่วงเวลาเร่งด่วน พร้อมทั้งจัดให้มีเจ้าหน้าที่รักษาความปลอดภัยคอยดูแล และอำนวยความสะดวกด้านการจราจร บริเวณทางเข้า-ออกโครงการตลอด 24 ชั่วโมง</p> <p>- โครงการกำชับให้พนักงานขับรถบรรทุกควบคุมน้ำหนักรถบรรทุกตามพิกัดที่กฎหมายกำหนดเพื่อป้องกันถนนชำรุด</p> <p>- โครงการจัดให้มีพื้นที่ล้างทำความสะอาดล้อรถบรรทุกวัสดุก่อสร้างก่อนออกสู่ถนน</p> <p>- โครงการกำชับให้คนขับรถบรรทุกติดแผ่นป้ายสะท้อนแสงและธงสีบริเวณท้ายรถขนส่งวัสดุก่อสร้างของโครงการเพื่อให้ผู้ขับขี่บนถนนสังเกตเห็นรถดังกล่าวได้อย่างชัดเจนเพื่อป้องกันการเฉี่ยวชน</p> <p>- โครงการจัดให้มีผ้าใบปิดคลุมท้ายรถบรรทุกขนส่งวัสดุเพื่อป้องกันการตกหล่นของวัสดุก่อสร้าง</p>	<p>-</p> <p>-</p> <p>-</p> <p>-</p> <p>-</p>	<p>- ดังภาพที่ 14</p> <p>-</p> <p>- ดังภาพที่ 18</p> <p>- ดังภาพที่ 42</p> <p>- ดังภาพที่ 11</p>

ตารางที่ 3.1-1 (ต่อ) สรุปผลการปฏิบัติตามมาตรการป้องกันและแก้ไขผลกระทบสิ่งแวดล้อม โครงการ โรงแรมบางกอกซี้ รัชดา (ระยะก่อสร้าง)

ของบริษัท บางกอกซี้รัชดา จำกัด

องค์ประกอบทางสิ่งแวดล้อม และคุณค่าต่างๆ	มาตรการป้องกันและแก้ไขผลกระทบสิ่งแวดล้อม	รายละเอียดการปฏิบัติตามมาตรการฯ	ปัญหา/อุปสรรค และการแก้ไข	เอกสารอ้างอิง รูปภาพหรือเอกสาร
3.2 การจราจร (ต่อ)	7) ติดสัญญาณไฟหรือป้ายเตือนให้ผู้ขับขี่เส้นทางสัญจรไปมา มีความระมัดระวังเพื่อไม่ให้เกิดอุบัติเหตุจากการชนสิ่งวัสดุ ก่อสร้าง	- โครงการได้ติดตั้ง ป้ายเตือนอันตรายไว้บริเวณภายในพื้นที่ ก่อสร้าง และด้านหน้าพื้นที่ก่อสร้าง รวมถึงบริเวณทางเข้า-ออกโครงการเพื่อให้ชุมชนและผู้สัญจรผ่านไปมาบริเวณหน้า ทางเข้า-ออกโครงการได้เห็นและมีความระมัดระวังมากยิ่งขึ้น	-	- ดังภาพที่ 28
	8) จัดให้มีเจ้าหน้าที่อำนวยความสะดวกด้านการจราจรภายใน พื้นที่โครงการและบริเวณทางเข้า-ออก	- โครงการจัดให้มีเจ้าหน้าที่รักษาความปลอดภัย (รปภ.) คอยอำนวยความสะดวกด้านการจราจรภายในพื้นที่ โครงการและบริเวณทางเข้า-ออก	-	- ดังภาพที่ 14
	9) ควบคุมความเร็วของรถบรรทุกวัสดุก่อสร้างภายนอกโครงการ โดยเฉพาะในเขตชุมชนไม่เกิน 60 กม./ชม. และภายในโครงการ ไม่ให้เกิน 30 กม./ชม.	- โครงการได้จัดให้มีเจ้าหน้าที่รักษาความปลอดภัย คอยกำชับให้คนขับรถบรรทุกขนส่งวัสดุก่อสร้างที่เข้า-ออก พื้นที่ก่อสร้าง ใช้ความเร็วไม่เกิน 30 กิโลเมตรต่อชั่วโมง และห้ามบีบแตรหรือเหยียบคันเร่งของรถให้เกิดเสียงดัง โดยเฉพาะในเขตชุมชน	-	- ดังภาพที่ 13- ภาพที่ 14

ตารางที่ 3.1-1 (ต่อ) สรุปผลการปฏิบัติตามมาตรการป้องกันและแก้ไขผลกระทบสิ่งแวดล้อม โครงการ โรงแรมบางกอกซิดี รัชดา (ระยะก่อสร้าง)

ของบริษัท บางกอกซิดีรัชดา จำกัด

องค์ประกอบทางสิ่งแวดล้อม และคุณค่าต่างๆ	มาตรการป้องกันและแก้ไขผลกระทบสิ่งแวดล้อม	รายละเอียดการปฏิบัติตามมาตรการฯ	ปัญหา/อุปสรรค และการแก้ไข	เอกสารอ้างอิง รูปภาพหรือเอกสาร
3.2 การจราจร (ต่อ)	<p>10) ห้ามบีบแตรหรือเหยียบคันเร่งของรถให้เกิดเสียงดัง โดยเฉพาะบริเวณชุมชน</p> <p>11) จัดให้มีมาตรการซ่อมแซมผิวถนน หรือความเสียหายใด ๆ ที่เกิดจากกิจกรรมการขนส่งวัสดุก่อสร้างของโครงการถ้าพิสูจน์ได้ว่าเกิดขึ้นจากกิจกรรมของโครงการ</p> <p>12) จัดเตรียมพื้นที่สำหรับงานขนย้ายวัสดุก่อสร้าง และพื้นที่สำหรับจอดรถบรรทุก และรถปูนซีเมนต์ ภายในโครงการโดยห้ามไม่ให้จอดในผิวการจราจรของถนนสาธารณะภายนอกโครงการโดยเด็ดขาด</p> <p>13) การประชาสัมพันธ์ล่วงหน้าอย่างน้อย 2 วัน ให้ผู้อยู่อาศัยบริเวณพื้นที่ก่อสร้างทราบถึงกำหนดการ/แผนงานโครงการระยะเวลาในการก่อสร้าง ตลอดจนมาตรการรับข้อร้องเรียน ก่อนโครงการการดำเนินการก่อสร้าง เพื่อลดระดับความรุนแรงของผลกระทบในระดับหนึ่ง</p>	<p>- โครงการกำชับให้คนขับรถบรรทุกห้ามบีบแตรหรือเหยียบคันเร่งของรถให้เกิดเสียงดังโดยเฉพาะบริเวณชุมชน</p> <p>- หากโครงการตรวจพบว่าถนนสาธารณะเกิดความเสียหายซึ่งมีสาเหตุมาจากกิจกรรมการก่อสร้างของโครงการ ทางโครงการจะเป็นผู้รับผิดชอบและดำเนินการซ่อมแซมโดยทันที</p> <p>- โครงการได้จัดเตรียมพื้นที่สำหรับการขนย้ายวัสดุก่อสร้างและที่จอดรถบรรทุกภายในโครงการ โดยไม่ให้จอดล้ำเข้าไปในผิวการจราจรของถนนสาธารณะภายนอกโครงการ และจัดให้มีเจ้าหน้าที่รักษาความปลอดภัยคอยอำนวยความสะดวกบริเวณด้านหน้าโครงการตลอด 24 ชั่วโมง</p> <p>- โครงการได้ประชาสัมพันธ์ให้ผู้ที่อยู่อาศัยบริเวณพื้นที่ก่อสร้างทราบถึงกำหนดการ/แผนงานก่อสร้างโครงการระยะเวลาการทำงาน พร้อมทั้งได้ติดตั้งกล่องรับเรื่องร้องเรียนไว้บริเวณด้านหน้าโครงการ</p>	<p>-</p> <p>-</p> <p>-</p> <p>-</p>	<p>-</p> <p>-</p> <p>- ดัชนีภาพที่ 29</p> <p>- ดัชนีภาพที่ 7</p>

ตารางที่ 3.1-1 (ต่อ) สรุปผลการปฏิบัติตามมาตรการป้องกันและแก้ไขผลกระทบสิ่งแวดล้อม โครงการ โรงแรมบางกอกซีที รัชดา (ระยะก่อสร้าง)

ของบริษัท บางกอกซีทีรัชดา จำกัด

องค์ประกอบทางสิ่งแวดล้อม และคุณค่าต่างๆ	มาตรการป้องกันและแก้ไขผลกระทบสิ่งแวดล้อม	รายละเอียดการปฏิบัติตามมาตรการฯ	ปัญหา/อุปสรรค และการแก้ไข	เอกสารอ้างอิง รูปภาพหรือเอกสาร
3.3 การใช้น้ำ	1) จัดให้มีถังน้ำสำรองน้ำใช้ ความจุไม่น้อยกว่า 14 ลบ.ม. ซึ่งสามารถสำรองน้ำใช้ได้ไม่น้อยกว่า 1 วัน 2) ตรวจสอบจุดรั่วซึม หากพบให้รีบดำเนินการแก้ไขโดยด่วน 3) กำชับให้คนงานใช้น้ำอย่างประหยัด	- โครงการจัดให้มีถังน้ำสำรองน้ำใช้ภายในบริเวณพื้นที่ก่อสร้างอย่างเพียงพอ - โครงการได้จัดให้มีเจ้าหน้าที่คอยตรวจเช็คจุดรั่วซึม หากพบว่ามีจุดรั่วซึมของน้ำ จะรีบดำเนินการแก้ไขโดยด่วน - โครงการกำชับให้คนงานใช้น้ำอย่างประหยัด และปิดก๊อกน้ำทุกครั้งเมื่อไม่ใช้ พร้อมทั้งติดป้ายณรงค์ช่วยกันประหยัดน้ำไว้ภายในบริเวณพื้นที่ก่อสร้าง	- - -	- ดังภาพที่ 15 - - ดังภาพที่ 30
3.4 การใช้ไฟฟ้า	1) แนะนำให้คนงานใช้ไฟฟ้าอย่างประหยัด 2) เลือกใช้อุปกรณ์/หลอดไฟแบบประหยัดพลังงาน 3) ติดตั้งอุปกรณ์และการจ่ายไฟฟ้าให้เป็นไปด้วยความเรียบร้อย และถูกต้องตามมาตรฐาน 4) ตรวจสอบระบบสายไฟฟ้าและอุปกรณ์ต่างๆ ให้อยู่ในสภาพพร้อมใช้งานเสมอ หากพบชำรุดเสียหายให้รีบดำเนินการซ่อมแซมทันที	- โครงการกำชับให้คนงานใช้ไฟฟ้าอย่างประหยัด และปิดไฟทุกครั้งเมื่อไม่ใช้ พร้อมทั้งติดป้ายณรงค์ช่วยกันประหยัดไฟฟ้าไว้ภายในบริเวณพื้นที่ก่อสร้าง - โครงการได้เลือกใช้อุปกรณ์หลอดไฟแบบประหยัดพลังงาน และถูกต้องตามมาตรฐาน - โครงการติดตั้งอุปกรณ์จ่ายไฟฟ้าที่ถูกต้องตามมาตรฐาน และจัดให้มีการตรวจสอบระบบสายไฟฟ้าและอุปกรณ์ไฟฟ้าต่างๆ ให้อยู่ในสภาพพร้อมใช้งานเสมอและซ่อมแซมเมื่อพบชำรุดเสียหาย - โครงการจัดให้มีเจ้าหน้าที่คอยตรวจสอบระบบสายไฟฟ้าและอุปกรณ์ไฟฟ้าต่างๆ ให้อยู่ในสภาพพร้อมใช้งานอยู่เสมอ	- - - -	- ดังภาพที่ 31 - ดังภาพที่ 32 - -

ตารางที่ 3.1-1 (ต่อ) สรุปผลการปฏิบัติตามมาตรการป้องกันและแก้ไขผลกระทบสิ่งแวดล้อม โครงการ โรงแรมบางกอกซิดี รัชดา (ระยะก่อสร้าง)

ของบริษัท บางกอกซิดีรัชดา จำกัด

องค์ประกอบทางสิ่งแวดล้อม และคุณค่าต่างๆ	มาตรการป้องกันและแก้ไขผลกระทบสิ่งแวดล้อม	รายละเอียดการปฏิบัติตามมาตรการฯ	ปัญหา/อุปสรรค และการแก้ไข	เอกสารอ้างอิง รูปภาพหรือเอกสาร
3.5 การจัดการขยะมูลฝอย และสิ่งปฏิกูล	<p>1) กำชับผู้รับเหมาก่อสร้างต้องดำเนินการจัดการมูลฝอยและเศษวัสดุก่อสร้าง ดังนี้</p> <p>1.1) จัดหาภาชนะรองรับมูลฝอยที่ถูกสุขลักษณะให้เพียงพอตั้งไว้บริเวณพื้นที่ก่อสร้าง ดังนี้</p> <ul style="list-style-type: none"> - มูลฝอยเปียก (ถึงสีเขียว) และมูลฝอยแห้ง (ถึงสีเหลือง) ตั้งไว้ในบริเวณพื้นที่ส่วนกลางหรือพื้นที่สำนักงานก่อสร้างชั่วคราว และประสานงานเจ้าหน้าที่สำนักงานเขตดินแดง เก็บขนทุกวันหรือตามความเหมาะสม - ถังรองรับมูลฝอยอันตราย ตั้งไว้ในสำนักงานก่อสร้างชั่วคราว และประสานงานให้เจ้าหน้าที่สำนักงานเขตฯ เก็บขนเดือนละ 1 ครั้ง หรือตามความเหมาะสม - ถังรองรับมูลฝอยรีไซเคิล ตั้งไว้ในบริเวณพื้นที่ก่อสร้าง 1 จุดและประสานงานให้ร้านรับซื้อของเก่าซื้อขยะเดือนละ 1 ครั้ง หรือตามความเหมาะสม 	<p>- โครงการได้จัดเตรียมถังรองรับมูลฝอยไว้ในพื้นที่ก่อสร้างอย่างเพียงพอ และได้ประสานงานให้เจ้าหน้าที่หน่วยงานที่เกี่ยวข้อง เข้ามาเก็บขนไปกำจัดอย่างถูกวิธีเป็นประจำ</p>	-	<p>- ดังภาพที่ 24</p> <p>- ภาคผนวกที่ 9</p>

ตารางที่ 3.1-1 (ต่อ) สรุปผลการปฏิบัติตามมาตรการป้องกันและแก้ไขผลกระทบสิ่งแวดล้อม โครงการ โรงแรมบางกอกซี้ รัชดา (ระยะก่อสร้าง)

ของบริษัท บางกอกซี้รัชดา จำกัด

องค์ประกอบทางสิ่งแวดล้อม และคุณค่าต่างๆ	มาตรการป้องกันและแก้ไขผลกระทบสิ่งแวดล้อม	รายละเอียดการปฏิบัติตามมาตรการฯ	ปัญหา/อุปสรรค และการแก้ไข	เอกสารอ้างอิง รูปภาพหรือเอกสาร
3.5 การจัดการขยะมูลฝอย และสิ่งปฏิกูล (ต่อ)	<p>1.2) จัดให้มีพื้นที่เก็บเศษวัสดุเหลือใช้จากการก่อสร้าง และต้องปกคลุมด้วยผ้าคลุมมิดชิดเพื่อรอการเก็บขนไปกำจัดต่อไป</p> <p>1.3) ติดต่อประสานงานให้สำนักงานเขตดินแดงหรือบริษัทเอกชนเข้ามาเก็บขนมูลฝอยทุกวัน โดยผู้รับเหมารับผิดชอบค่าใช้จ่าย</p> <p>1.4) จัดหารถขนเศษวัสดุก่อสร้างไปกำจัดอย่างน้อย 1 ครั้ง/สัปดาห์ และมีผ้าใบคลุมมิดชิด เพื่อป้องกันการร่วงหล่น หรือฟุ้งกระจาย</p> <p>2) จัดสร้างปล่องทิ้งเศษวัสดุก่อสร้างของอาคารและทำรั้วกันล้อมพื้นที่รวบรวมเศษวัสดุจากการก่อสร้าง เพื่อป้องกันการฟุ้งกระจายของฝุ่นและการปนเปื้อนของเศษมูลฝอยต่อพื้นที่ภายนอก</p> <p>3) กำชับให้คนงานทิ้งมูลฝอยในที่พักมูลฝอยที่โครงการจัดเตรียมไว้เท่านั้น</p> <p>4) ตรวจสอบสภาพที่รองรับมูลฝอยให้อยู่ในสภาพที่ดีอยู่เสมอ</p>	<p>- โครงการจัดให้มีพื้นที่กองเก็บเศษวัสดุเหลือใช้จากการก่อสร้างไว้อย่างเป็นสัดส่วน และได้ประสานงานให้หน่วยงานที่เกี่ยวข้องเข้ามาเก็บขนไปกำจัดต่อไป</p> <p>- โครงการได้ติดต่อประสานงานให้หน่วยงานที่เกี่ยวข้องเข้ามาเก็บขนขยะมูลฝอยไปกำจัดอย่างถูกวิธีเป็นประจำ</p> <p>- โครงการกำหนดให้รถขนเศษวัสดุก่อสร้าง ให้มีผ้าใบคลุมมิดชิด เพื่อป้องกันการร่วงหล่น หรือฟุ้งกระจาย</p> <p>- โครงการจัดให้มีลิฟต์สำหรับขนส่งวัสดุอุปกรณ์ก่อสร้าง เพื่อป้องกันการฟุ้งกระจายของฝุ่นและการปนเปื้อนของเศษมูลฝอยต่อพื้นที่ภายนอก</p> <p>- โครงการได้กำชับให้คนงานทิ้งขยะมูลฝอยลงในภาชนะรองรับที่ได้จัดเตรียมไว้ให้เท่านั้น</p> <p>- โครงการได้จัดให้มีเจ้าหน้าที่คอยตรวจสอบสภาพถังรองรับมูลฝอยให้อยู่ในสภาพที่ดีอยู่เสมอ</p>	<p>-</p> <p>-</p> <p>-</p> <p>-</p> <p>-</p> <p>-</p> <p>-</p>	<p>- ดังภาพที่ 1</p> <p>- ภาพผนวกที่ 9</p> <p>- ดังภาพที่ 11</p> <p>- ดังภาพที่ 33</p> <p>- ดังภาพที่ 24</p> <p>-</p>

ตารางที่ 3.1-1 (ต่อ) สรุปผลการปฏิบัติตามมาตรการป้องกันและแก้ไขผลกระทบสิ่งแวดล้อม โครงการ โรงแรมบางกอกซี้ รัชดา (ระยะก่อสร้าง)

ของบริษัท บางกอกซี้รัชดา จำกัด

องค์ประกอบทางสิ่งแวดล้อม และคุณค่าต่างๆ	มาตรการป้องกันและแก้ไขผลกระทบสิ่งแวดล้อม	รายละเอียดการปฏิบัติตามมาตรการฯ	ปัญหา/อุปสรรค และการแก้ไข	เอกสารอ้างอิง รูปภาพหรือเอกสาร
3.5 การจัดการขยะมูลฝอย และสิ่งปฏิกูล (ต่อ)	<p>5) เก็บรวบรวมเศษวัสดุก่อสร้างให้เป็นสัดส่วน และคัดแยกส่วนที่สามารถนำกลับมาใช้ได้ อีก เพื่อนำกลับมาใช้ใหม่หรือนำไปขายให้กับเอกชนที่รับซื้อเพื่อลดปริมาณมูลฝอยที่ต้องกำจัด</p> <p>6) ประชาสัมพันธ์ให้ผู้อยู่อาศัยบริเวณพื้นที่ก่อสร้างทราบถึงกำหนดการ/แผนงานก่อสร้างโครงการระยะเวลาการก่อสร้าง ตลอดจนมาตรการรับข้อร้องเรียนก่อนการก่อสร้างโครงการ</p> <p>7) กำหนดให้มีการชดเชยความเสียหายที่เกิดจากขยะมูลฝอย หรือเศษวัสดุของโครงการ โดยต้องจัดให้มีเจ้าหน้าที่รับเรื่องร้องเรียน และประสานเพื่อหาแนวทางชดเชยเป็นกรณีไป</p>	<p>- โครงการจัดให้มีพื้นที่รวบรวมเศษวัสดุก่อสร้างไว้อย่างเป็นสัดส่วน และคัดแยกส่วนที่สามารถนำกลับมาใช้ได้ อีก เพื่อนำมาใช้ใหม่ตามมาตรการกำหนด</p> <p>- โครงการได้ประชาสัมพันธ์ให้ผู้อยู่อาศัยบริเวณพื้นที่ก่อสร้างทราบถึงกำหนดการ/แผนงานก่อสร้างโครงการระยะเวลาการทำงาน พร้อมทั้งได้ติดตั้งกล่องรับเรื่องร้องเรียนไว้บริเวณด้านหน้าโครงการ</p> <p>- โครงการจัดให้มีเจ้าหน้าที่รับเรื่องร้องเรียน กรณีที่เกิดความเสียหายจากขยะมูลฝอย</p>	<p>-</p> <p>-</p> <p>-</p>	<p>- ดังภาพที่ 1</p> <p>- ดังภาพที่ 6- ภาพที่ 7</p> <p>-</p>
3.6 การบำบัดน้ำเสีย	<p>1) กำชับให้ผู้รับเหมาก่อสร้างต้องทำระบบบำบัดน้ำเสียสำเร็จรูปเพื่อบำบัดน้ำเสียที่เกิดจากกิจกรรมของคณงานก่อสร้างสามารถบำบัดน้ำเสียได้ไม่น้อยกว่า 11 ลบ.ม./วัน และต้องมีประสิทธิภาพในการบำบัดน้ำทิ้งได้ตามมาตรฐานน้ำทิ้งจากอาคาร</p> <p>2) หมั่นตรวจสอบดูแลการทำงานของระบบบำบัดน้ำเสีย ให้มีประสิทธิภาพคืออยู่เสมอ เช่น หมั่นตรวจสอบและสูบละกอนออกจากระบบทุก 1 เดือน หรือตามความเหมาะสม ฯลฯ</p>	<p>-โครงการจัดให้มีถังบำบัดน้ำเสีย ที่สามารถรองรับน้ำเสีย ที่เกิดจากกิจกรรมของคณงานก่อสร้างอย่างมีประสิทธิภาพก่อนระบายออกสู่ท่อระบายน้ำสาธารณะต่อไป</p> <p>- โครงการจัดให้มีเจ้าหน้าที่คอยดูแลการทำงานของถังบำบัดน้ำเสียให้มีประสิทธิภาพคืออยู่เสมอ และได้ติดต่อให้หน่วยงานที่เกี่ยวข้องเข้ามาสูบละกอนไปกำจัดทันทีเมื่อเต็ม</p>	<p>-</p> <p>-</p>	<p>- ดังภาพที่ 23</p> <p>-</p>

ตารางที่ 3.1-1 (ต่อ) สรุปผลการปฏิบัติตามมาตรการป้องกันและแก้ไขผลกระทบสิ่งแวดล้อม โครงการ โรงแรมบางกอกซี้ตี่ รัชดา (ระยะก่อสร้าง)

ของบริษัท บางกอกซี้ตี่รัชดา จำกัด

องค์ประกอบทางสิ่งแวดล้อม และคุณค่าต่างๆ	มาตรการป้องกันและแก้ไขผลกระทบสิ่งแวดล้อม	รายละเอียดการปฏิบัติตามมาตรการฯ	ปัญหา/อุปสรรค และการแก้ไข	เอกสารอ้างอิง รูปภาพหรือเอกสาร
3.7 การระบายน้ำและป้องกัน น้ำท่วม	<p>1) จัดให้มีรางระบายน้ำชั่วคราว สำหรับระบายน้ำฝน และน้ำทิ้งจากระบบบำบัดน้ำเสีย ทั้งนี้ ที่ปลายรางระบายน้ำต้องก่อสร้างบ่อดักตะกอนดิน เพื่อดักเศษดิน ทราช ก่อนระบายน้ำออกสู่ท่อระบายน้ำบนถนนสาธารณะด้านหน้าโครงการ</p> <p>2) หมั่นทำความสะอาดรางระบายน้ำและบ่อดักตะกอนให้ปราศจากเศษ วัสดุ มูลฝอยตกค้าง เมื่อเสร็จสิ้นการก่อสร้างในแต่ละวัน</p> <p>3) จัดให้มีพื้นที่กองเศษวัสดุก่อสร้างอย่างเป็นระเบียบ มีผ้าใบปกคลุมอย่างมิดชิด และอยู่ห่างจากรางระบายน้ำของโครงการตามความเหมาะสม</p>	<p>- โครงการได้จัดให้มีรางระบายน้ำชั่วคราว สำหรับระบายน้ำฝน และน้ำทิ้งจากระบบบำบัดน้ำเสีย และได้ก่อสร้างบ่อดักตะกอนดิน เพื่อดักเศษดิน ทราช ก่อนที่จะระบายลงสู่ท่อระบายน้ำสาธารณะด้านหน้าโครงการ</p> <p>- โครงการจัดให้มีคนงานคอยทำความสะอาดรางระบายน้ำชั่วคราว และบ่อดักตะกอนดินทุกสัปดาห์ เพื่อป้องกันการอุดตันและการสะสมตัวของตะกอนดิน</p> <p>- โครงการจัดให้มีพื้นที่กองเก็บเศษวัสดุเหลือใช้จากการก่อสร้างไว้อย่างเป็นสัดส่วน พร้อมทั้งประสานงานให้หน่วยงานที่เกี่ยวข้องเข้ามาเก็บขนไปกำจัดต่อไป</p>	-	<p>- ดัง ภาพ ที่ 25-ภาพที่ 26</p> <p>- ดังภาพที่ 27</p> <p>- ดังภาพที่ 1</p>
3.8 อาชีวอนามัยและความ ปลอดภัยในการทำงานและ การป้องกันอัคคีภัย	<p><u>อาชีวอนามัยและความปลอดภัยในการทำงาน/การป้องกันอัคคีภัย</u></p> <p>1) ควบคุมดูแลให้ผู้รับเหมาก่อสร้างปฏิบัติตามข้อกำหนด/กฎหมายที่เกี่ยวข้องกับความปลอดภัยในงานก่อสร้างอย่างเคร่งครัด ได้แก่ ประกาศกระทรวงมหาดไทย เรื่องความปลอดภัยในการก่อสร้าง เช่น การสวมใส่อุปกรณ์ป้องกันอันตรายส่วนบุคคล เป็นต้น</p>	<p>- โครงการควบคุมดูแลให้ผู้รับเหมาก่อสร้างปฏิบัติตามข้อกำหนด/กฎหมายที่เกี่ยวข้องกับความปลอดภัยในงานก่อสร้างอย่างเคร่งครัด</p>	-	- ภาคผนวกที่ 7

ตารางที่ 3.1-1 (ต่อ) สรุปผลการปฏิบัติตามมาตรการป้องกันและแก้ไขผลกระทบสิ่งแวดล้อม โครงการ โรงแรมบางกอกซีที รัชดา (ระยะก่อสร้าง)

ของบริษัท บางกอกซีทีรัชดา จำกัด

องค์ประกอบทางสิ่งแวดล้อม และคุณค่าต่างๆ	มาตรการป้องกันและแก้ไขผลกระทบสิ่งแวดล้อม	รายละเอียดการปฏิบัติตามมาตรการฯ	ปัญหา/อุปสรรค และการแก้ไข	เอกสารอ้างอิง รูปภาพหรือเอกสาร
3.8 อาชีวอนามัยและความปลอดภัยในการทำงานและการป้องกันอัคคีภัย (ต่อ)	<p>อาชีวอนามัยและความปลอดภัยในการทำงาน/การป้องกันอัคคีภัย (ต่อ)</p> <p>2) จัดทำประกันอุบัติเหตุที่อาจเกิดขึ้นต่อชีวิต ร่างกายและทรัพย์สิน ของทั้งคนงาน และผู้พักอาศัยโดยรอบ</p> <p>3) จัดทำแผนดาข่ายกันรอบอาคารเพื่อกันเศษวัสดุร่วงหล่น</p> <p>4) จัดเตรียมอุปกรณ์ป้องกันอันตรายส่วนบุคคล เช่น หมวก/แว่นตานิรภัย ปลั๊กอุดหู ฯลฯ ให้เพียงพอและเหมาะสมต่อจำนวนคนงานและลักษณะงาน</p> <p>5) จัดหาพื้นที่จัดเก็บน้ำมันเชื้อเพลิงและถังแก๊สที่ใช้ในงานก่อสร้าง ให้เรียบร้อย โดยต้องมีรั้วล้อมรอบ และติดตั้งป้ายเตือนอันตราย</p> <p>6) จัดให้เครื่องดับเพลิงมือถือ หรืออุปกรณ์ป้องกันอัคคีภัยอื่น ๆ ที่จำเป็น ติดตั้งไว้ประจำพื้นที่ก่อสร้าง โดยเฉพาะบริเวณที่เก็บเชื้อเพลิง</p>	<p>- โครงการได้จัดทำประกันอุบัติเหตุที่อาจเกิดขึ้นต่อชีวิต ร่างกายและทรัพย์สิน ของทั้งคนงาน และผู้พักอาศัยโดยรอบ</p> <p>- โครงการได้จัดทำแผนดาข่ายกันรอบอาคารเพื่อกันเศษวัสดุร่วงหล่น</p> <p>- โครงการได้จัดเตรียมอุปกรณ์ป้องกันอันตรายส่วนบุคคลอย่างเพียงพอ และเหมาะสมสำหรับประเภทงาน พร้อมทั้งกำชับให้คนงานสวมใส่อุปกรณ์ป้องกันอันตรายส่วนบุคคลทุกครั้งเมื่อปฏิบัติงาน</p> <p>- โครงการกำหนดให้มีพื้นที่จัดเก็บน้ำมันเชื้อเพลิงและถังแก๊สที่ใช้ในงานก่อสร้าง ให้เรียบร้อย โดยต้องมีรั้วล้อมรอบ และติดตั้งป้ายเตือนอันตราย</p> <p>- โครงการจัดให้มีอุปกรณ์ดับเพลิงติดตั้งไว้ประจำพื้นที่ก่อสร้างอย่างครอบคลุมและเพียงพอ และมีการทดสอบให้พร้อมใช้งานได้อยู่เสมอ</p>	<p>-</p> <p>-</p> <p>-</p> <p>-</p> <p>-</p>	<p>- ภาคผนวกที่ 8</p> <p>- ดังภาพที่ 8</p> <p>- ดังภาพที่ 34</p> <p>-</p> <p>- ดังภาพที่ 35</p>

ตารางที่ 3.1-1 (ต่อ) สรุปผลการปฏิบัติตามมาตรการป้องกันและแก้ไขผลกระทบสิ่งแวดล้อม โครงการ โรงแรมบางกอกซี้ตี่ รัชดา (ระยะก่อสร้าง)

ของบริษัท บางกอกซี้ตี่รัชดา จำกัด

องค์ประกอบทางสิ่งแวดล้อม และคุณค่าต่างๆ	มาตรการป้องกันและแก้ไขผลกระทบสิ่งแวดล้อม	รายละเอียดการปฏิบัติตามมาตรการฯ	ปัญหา/อุปสรรค และการแก้ไข	เอกสารอ้างอิง รูปภาพหรือเอกสาร
3.8 อาชีวอนามัยและความปลอดภัยในการทำงานและการป้องกันอัคคีภัย (ต่อ)	<p>อาชีวอนามัยและความปลอดภัยในการทำงาน/การป้องกันอัคคีภัย (ต่อ)</p> <p>7) เพื่าระวังและดูแลความปลอดภัยของคนงานไม่ให้สร้างความเดือดร้อน และปัญหาต่าง ๆ แก่คนงานด้วยกันรวมทั้งประชาชนใกล้เคียง</p> <p>8) จัดให้มีมาตรการประสานงานติดต่อขอรับการสนับสนุนจากหน่วยงานดับเพลิงที่ใกล้เคียงที่สุด ในกรณีที่เกิดเหตุเพลิงไหม้ ลูกถามจนเกินขีดความสามารถของอุปกรณ์ดับเพลิงที่มี</p> <p>9) จัดให้มีที่ครอบหุหรือที่อุดหูแก่คนงานก่อสร้างที่อยู่ในบริเวณที่ก่อให้เกิดเสียงดัง หรือจำกัดระยะเวลาการทำงานที่สัมผัสกับระดับเสียงดังตามประกาศกระทรวงมหาดไทย</p> <p>10) ปิดกั้นพื้นที่ก่อสร้างด้วยรั้วทึบสูง 6 ม.โดยรอบขณะก่อสร้าง เพื่อบดบังทัศนียภาพที่เกิดจากการก่อสร้างและติดตั้งป้ายแสดงเขตพื้นที่ก่อสร้างให้ชัดเจน</p>	<p>-โครงการได้กำหนดคบทลงโทษสำหรับคนงานในกรณีที่คนงานฝ่าฝืนกฎระเบียบข้อบังคับของหน่วยงานก่อสร้าง</p> <p>- โครงการได้ติดต่อประสานงานขอรับการสนับสนุนจากหน่วยงานดับเพลิงที่ใกล้เคียงที่สุด ในกรณีที่เกิดเหตุเพลิงไหม้ ลูกถามจนเกินขีดความสามารถของอุปกรณ์ดับเพลิงที่มี และได้ติดเบอร์โทรฉุกเฉินไว้บริเวณที่สามารถมองเห็นได้อย่างชัดเจน</p> <p>-โครงการได้จัดเตรียมอุปกรณ์ป้องกันอันตรายส่วนบุคคลอย่างเพียงพอ และเหมาะสมสำหรับประเภทงาน พร้อมทั้งกำชับให้คนงานสวมใส่อุปกรณ์ป้องกันอันตรายส่วนบุคคลทุกครั้งเมื่อปฏิบัติงาน</p> <p>- โครงการได้จัดทำรั้วทึบ สูง 6 เมตร กันแนวเขตโดยรอบพื้นที่ก่อสร้างอย่างเป็นสัดส่วน เพื่อบดบังทัศนียภาพที่เกิดจากการก่อสร้าง พร้อมทั้งติดป้ายแสดงเขตพื้นที่ก่อสร้างไว้บริเวณด้านหน้าพื้นที่โครงการให้สามารถมองเห็นได้อย่างชัดเจน</p>	<p>-</p> <p>-</p> <p>-</p> <p>-</p>	<p>- ภาพผนวกที่ 10</p> <p>-</p> <p>- ดังภาพที่ 34</p> <p>- ดังภาพที่ 3-ภาพที่ 4</p>

ตารางที่ 3.1-1 (ต่อ) สรุปผลการปฏิบัติตามมาตรการป้องกันและแก้ไขผลกระทบสิ่งแวดล้อม โครงการ โรงแรมบางกอกซี้ รัชดา (ระยะก่อสร้าง)

ของบริษัท บางกอกซี้รัชดา จำกัด

องค์ประกอบทางสิ่งแวดล้อม และคุณค่าต่างๆ	มาตรการป้องกันและแก้ไขผลกระทบสิ่งแวดล้อม	รายละเอียดการปฏิบัติตามมาตรการฯ	ปัญหา/อุปสรรค และการแก้ไข	เอกสารอ้างอิง รูปภาพหรือเอกสาร
3.8 อาชีวอนามัยและความปลอดภัยในการทำงานและการป้องกันอัคคีภัย (ต่อ)	<p>อาชีวอนามัยและความปลอดภัยในการทำงาน/การป้องกันอัคคีภัย (ต่อ)</p> <p>11) จัดให้มีผ้าใบกันฝุ่น (Mesh Sheet) ปิดกั้นตัวอาคารตลอดแนวด้านข้างและความสูงของอาคารที่กำลังก่อสร้าง รวมทั้งกันกิจกรรมและแหล่งกำเนิดฝุ่น เพื่อป้องกันการฟุ้งกระจายของฝุ่น</p> <p>12) กำหนดไม่ให้เครื่องจักรกลและเครื่องมือก่อสร้างทำงานนอกพื้นที่โครงการ</p> <p>13) ให้ความระมัดระวังเป็นพิเศษในช่วงที่การทำงานของก้านเครนเมื่อเข้าใกล้แนวเขตที่ดินใกล้เคียง และกำหนดให้ก้านเครนจำกัดอยู่เฉพาะในพื้นที่ก่อสร้างโครงการเท่านั้น</p> <p>14) จัดให้มีไฟส่องสว่างบริเวณพื้นที่ก่อสร้างให้เพียงพอ</p> <p>15) ปฏิบัติตามมาตรการป้องกันและแก้ไขผลกระทบสิ่งแวดล้อมในระยะก่อสร้างอย่างเคร่งครัด</p> <p>16) หากคนงานฝ่าฝืนกฎระเบียบหรือทำผิดกฎหมาย บริษัทผู้รับเหมาจะต้องลงโทษตามกฎหมายอย่างเคร่งครัด</p>	<p>- โครงการจัดให้มีผ้าใบกันฝุ่น (Mesh sheet) ปิดคลุมโดยรอบตัวอาคารตลอดแนวด้านข้างและความสูงของอาคารที่กำลังก่อสร้าง เพื่อป้องกันการฟุ้งกระจายของฝุ่นละออง</p> <p>- โครงการปฏิบัติตามมาตรการที่กำหนด โดยกำหนดไม่ให้เครื่องจักรกลและเครื่องมือก่อสร้างทำงานนอกพื้นที่โครงการ</p> <p>- โครงการกำหนดให้ก้านเครนจำกัดอยู่เฉพาะในพื้นที่ก่อสร้างโครงการเท่านั้น</p> <p>- โครงการจัดให้มีไฟส่องสว่างบริเวณพื้นที่ก่อสร้าง</p> <p>- โครงการปฏิบัติตามมาตรการป้องกันและแก้ไขผลกระทบสิ่งแวดล้อมในระยะก่อสร้างอย่างเคร่งครัด</p> <p>- โครงการได้กำหนดบทลงโทษสำหรับคนงานในกรณีที่คนงานฝ่าฝืนกฎระเบียบข้อบังคับของหน่วยงานก่อสร้าง</p>	<p>-</p> <p>-</p> <p>-</p> <p>-</p> <p>-</p> <p>-</p>	<p>- ดังภาพที่ 8</p> <p>-</p> <p>- ดังภาพที่ 36</p> <p>- ดังภาพที่ 37</p> <p>-</p> <p>- ภาคผนวกที่ 10</p>

ตารางที่ 3.1-1 (ต่อ) สรุปผลการปฏิบัติตามมาตรการป้องกันและแก้ไขผลกระทบสิ่งแวดล้อม โครงการ โรงแรมบางกอกซีที รัชดา (ระยะก่อสร้าง)

ของบริษัท บางกอกซีทีรัชดา จำกัด

องค์ประกอบทางสิ่งแวดล้อม และคุณค่าต่างๆ	มาตรการป้องกันและแก้ไขผลกระทบสิ่งแวดล้อม	รายละเอียดการปฏิบัติตามมาตรการฯ	ปัญหา/อุปสรรค และการแก้ไข	เอกสารอ้างอิง รูปภาพหรือเอกสาร
3.8 อาชีวอนามัยและความปลอดภัยในการทำงานและการป้องกันอัคคีภัย (ต่อ)	<p>อาชีวอนามัยและความปลอดภัยในการทำงาน/การป้องกันอัคคีภัย (ต่อ)</p> <p>17) กรณีที่กิจกรรมก่อสร้างโครงการ ทำให้เกิดความเสียหายต่อทรัพย์สินของเจ้าของที่ดินข้างเคียง โครงการต้องมีมาตรการชดเชยความเสียหายตามความเหมาะสมต่อความเสียหายที่เกิดขึ้น รวมถึงต้องจัดให้มีแผนรับเรื่องร้องเรียนที่อาจเกิดขึ้นจากการก่อสร้างโครงการ ได้แก่</p> <ul style="list-style-type: none"> - จัดให้มีเจ้าหน้าที่ดูแลจัดการเรื่องข้อร้องเรียนต่าง ๆ ที่เกิดจากกิจกรรมการก่อสร้าง และต้องมีการมอบหมายเจ้าหน้าที่ให้ประสานนัดผู้ร้องเรียนเข้าไปดูพื้นที่ประสบปัญหา (ถ้ามี) ร่วมกันวิเคราะห์สาเหตุเบื้องต้น - จัดให้มีศูนย์รับเรื่องร้องเรียนไว้ประจำในสำนักงานก่อสร้างโครงการ โดยต้องมีเจ้าหน้าที่ของโครงการหรือเจ้าหน้าที่ของบริษัทผู้รับเหมาอยู่ประจำเพื่อรับแจ้งข้อร้องเรียนจากผู้ร้องเรียน โดยทางวาจา โทรศัพท์ บันทึกลงจดหมาย แฟกซ์ จดหมายอิเล็กทรอนิกส์ โดยผู้รับข้อร้องเรียนจะจดชื่อที่อยู่ เบอร์โทรศัพท์ที่สามารถติดต่อได้ รายละเอียดที่ร้องเรียนพร้อมข้อเสนอแนะ และแนวทางการแก้ไขของผู้ร้องเรียนไว้เบื้องต้น และนำไปยังบริษัทเจ้าของโครงการ 	<ul style="list-style-type: none"> - โครงการกำหนดให้เจ้าหน้าที่ความปลอดภัยในการทำงาน (จป.) ดูแลจัดการเรื่องข้อร้องเรียนต่างๆ ที่เกิดจากกิจกรรมการก่อสร้าง - โครงการได้จัดให้มีศูนย์รับเรื่องร้องเรียนไว้ประจำในสำนักงานก่อสร้างโครงการ โดยมีเจ้าหน้าที่ของโครงการอยู่ประจำเพื่อรับแจ้งข้อร้องเรียนจากผู้ร้องเรียน พร้อมได้ติดตั้งกล่องรับความคิดเห็นไว้บริเวณด้านหน้าโครงการ และระบุชื่อที่อยู่ เบอร์โทรศัพท์ที่สามารถติดต่อได้ 	<p>-</p> <p>-</p>	<p>- ภาพผนวกที่ 5</p> <p>- ดังภาพที่ 7</p>

ตารางที่ 3.1-1 (ต่อ) สรุปผลการปฏิบัติตามมาตรการป้องกันและแก้ไขผลกระทบสิ่งแวดล้อม โครงการ โรงแรมบางกอกซีที รัชดา (ระยะก่อสร้าง)

ของบริษัท บางกอกซีทีรัชดา จำกัด

องค์ประกอบทางสิ่งแวดล้อม และคุณค่าต่างๆ	มาตรการป้องกันและแก้ไขผลกระทบสิ่งแวดล้อม	รายละเอียดการปฏิบัติตามมาตรการฯ	ปัญหา/อุปสรรค และการแก้ไข	เอกสารอ้างอิง รูปภาพหรือเอกสาร
3.8 อาชีวอนามัยและความปลอดภัยในการทำงานและการป้องกันอัคคีภัย (ต่อ)	<p><u>อาชีวอนามัยและความปลอดภัยในการทำงาน/การป้องกันอัคคีภัย (ต่อ)</u></p> <p>- จัดให้มีการประชุมพิจารณาแนวทางแก้ไขเรื่องร้องเรียนโดยทีมงานโครงการทุกฝ่าย ซึ่งประกอบด้วยตัวแทนหรือผู้รับผิดชอบของเจ้าของโครงการและบริษัทผู้รับเหมาก่อสร้างเพื่อพิจารณาข้อร้องเรียนวิเคราะห์หาสาเหตุของปัญหา และมอบหมายให้ผู้รับผิดชอบดำเนินการแก้ไขต่อไป</p> <p><u>ผลกระทบด้านการจราจรติดขัดและการเกิดอุบัติเหตุจากการขนส่งในช่วงก่อสร้าง</u></p> <p>1) จัดให้มีผ้าใบหรือวัสดุปิดคลุมกระบะหลังรถให้มิดชิด เพื่อป้องกันการตกหล่นของวัสดุก่อสร้าง</p> <p>2) จัดเตรียมสถานที่สำหรับกองวัสดุก่อสร้างไม่ให้ล้นออกมานอกพื้นที่โครงการ</p> <p>3) ควบคุมน้ำหนักรถบรรทุกตามพิกัดของกรมการขนส่งทางบก เพื่อป้องกันการชำรุดทรุดโทรมของเส้นทางคมนาคม</p> <p>4) จัดเตรียมจุดล้างล้อรถบรรทุกภายในพื้นที่โครงการเพื่อป้องกันไม่ให้มีฝุ่น หิน ดิน และเศษวัสดุติดล้อรถบรรทุกออกไปรบกวนบนผิวการจราจรบนถนนภายนอกโครงการ</p>	<p>- ปัจจุบัน โครงการยังไม่พบข้อร้องเรียนจากพื้นที่ข้างเคียง</p> <p>- โครงการจัดให้มีผ้าใบปิดคลุมท้ายรถบรรทุกขนส่งวัสดุ เพื่อป้องกันการตกหล่นของวัสดุก่อสร้าง</p> <p>- โครงการจัดให้มีพื้นที่กองวัสดุก่อสร้างไว้อย่างเป็นสัดส่วนอย่างเหมาะสม ไม่ให้ล้นออกมานอกพื้นที่โครงการ พร้อมทั้งจัดให้มีผ้าใบปิดคลุมอย่างมิดชิด</p> <p>- โครงการกำชับให้พนักงานขับรถบรรทุกทุกคัน ควบคุมน้ำหนักรถบรรทุกตามพิกัดที่กำหนดเพื่อป้องกันถนนชำรุด</p> <p>- โครงการจัดให้มีพื้นที่ล้างทำความสะอาดล้อรถบรรทุก วัสดุก่อสร้างก่อนออกสู่ถนน</p>	<p>-</p> <p>-</p> <p>-</p> <p>-</p> <p>-</p> <p>-</p>	<p>-</p> <p>- ดังภาพที่ 11</p> <p>- ดังภาพที่ 1</p> <p>-</p> <p>- ดังภาพที่ 18</p>

ตารางที่ 3.1-1 (ต่อ) สรุปผลการปฏิบัติตามมาตรการป้องกันและแก้ไขผลกระทบสิ่งแวดล้อม โครงการ โรงแรมบางกอกซีที รัชดา (ระยะก่อสร้าง)

ของบริษัท บางกอกซีทีรัชดา จำกัด

องค์ประกอบทางสิ่งแวดล้อม และคุณค่าต่างๆ	มาตรการป้องกันและแก้ไขผลกระทบสิ่งแวดล้อม	รายละเอียดการปฏิบัติตามมาตรการฯ	ปัญหา/อุปสรรค และการแก้ไข	เอกสารอ้างอิง รูปภาพหรือเอกสาร
3.8 อาชีวอนามัยและความปลอดภัยในการทำงานและการป้องกันอัคคีภัย (ต่อ)	<p>ผลกระทบด้านการจราจรติดขัดและการเกิดอุบัติเหตุจากการขนส่งในช่วงก่อสร้าง (ต่อ)</p> <p>5) กรณีที่เศษดิน หิน ทราช วัสดุก่อสร้างตกลงบนพื้นผิวจราจร ต้องรีบทำความสะอาดทันที</p> <p>6) จัดให้มีแผ่นป้ายสะท้อนแสงและธงสีบริเวณท้ายรถขนส่งวัสดุก่อสร้างของโครงการ เพื่อให้ผู้ขับขี่รถยนต์บนถนน สังเกตเห็นรถดังกล่าวได้อย่างชัดเจนเพื่อป้องกันการเฉี่ยวชน</p> <p>7) จัดเตรียมพื้นที่สำหรับงานขนย้ายวัสดุก่อสร้าง และพื้นที่สำหรับจอดรถบรรทุก และรถคอนกรีตผสมเสร็จภายในโครงการ โดยไม่ให้จอดรถริมถนนสาธารณะภายนอกโครงการ โดยเด็ดขาด</p>	<p>- โครงการจัดให้มีคนงานกวาดทำความสะอาด และฉีดพรมน้ำบริเวณพื้นที่ก่อสร้างเป็นประจำ</p> <p>- โครงการกำชับให้คนขับรถบรรทุกทุกติดแผ่นป้ายสะท้อนแสงและธงสีบริเวณท้ายรถขนส่งวัสดุก่อสร้างของโครงการ เพื่อให้ผู้ขับขี่บนถนน สังเกตเห็นรถดังกล่าวได้อย่างชัดเจนเพื่อป้องกันการเฉี่ยวชน</p> <p>- โครงการได้จัดเตรียมพื้นที่สำหรับการขนย้ายวัสดุก่อสร้าง และที่จอดรถบรรทุกภายในโครงการ โดยไม่ให้จอดล้ำเข้าไปในผิวจราจรของถนนสาธารณะภายนอกโครงการ และจัดให้มีเจ้าหน้าที่รักษาความปลอดภัยคอยอำนวยความสะดวกบริเวณด้านหน้าโครงการตลอด 24 ชั่วโมง</p>	- - -	- ดังภาพที่ 9 - ดังภาพที่ 42 - ดังภาพที่ 14 และภาพที่ 29

ตารางที่ 3.1-1 (ต่อ) สรุปผลการปฏิบัติตามมาตรการป้องกันและแก้ไขผลกระทบสิ่งแวดล้อม โครงการ โรงแรมบางกอกซีที รัชดา (ระยะก่อสร้าง)

ของบริษัท บางกอกซีทีรัชดา จำกัด

องค์ประกอบทางสิ่งแวดล้อม และคุณค่าต่างๆ	มาตรการป้องกันและแก้ไขผลกระทบสิ่งแวดล้อม	รายละเอียดการปฏิบัติตามมาตรการฯ	ปัญหา/อุปสรรค และการแก้ไข	เอกสารอ้างอิง รูปภาพหรือเอกสาร
3.8 อาชีวอนามัยและความปลอดภัยในการทำงานและการป้องกันอัคคีภัย (ต่อ)	<p>ผลกระทบด้านการจราจรติดขัดและการเกิดอุบัติเหตุจากการขนส่งในช่วงก่อสร้าง (ต่อ)</p> <p>8) จัดให้มีมาตรการซ่อมแซมผิวถนน หรือความเสียหายใด ๆ ที่เกิดจากกิจกรรมการขนส่งวัสดุก่อสร้างของโครงการ โดยกำหนดให้มีการถ่ายภาพถนนสาธารณะบริเวณถนน อโศก-ดินแดง บริเวณด้านหน้าโครงการ และหากพบความเสียหายให้รีบดำเนินการซ่อมแซมทันที</p> <p>9) กำหนดช่วงเวลาการขนส่งวัสดุก่อสร้างไม่ให้ขนส่งในช่วงเวลาเร่งด่วน จัดเตรียมจุดล้างล้อรถบรรทุกทุกภายในพื้นที่โครงการเพื่อป้องกันไม่ให้มีฝุ่น หิน ดิน และเศษวัสดุติดล้อรถบรรทุกออกไปรบกวนบนผิวการจราจรบนถนนภายนอกโครงการ</p> <p>10) ห้ามพนักงานขับรถบรรทุกหุ้มสิ่งมีนมาโดยเด็ดขาด</p> <p>11) ประชาสัมพันธ์ให้ผู้อยู่อาศัยบริเวณพื้นที่ก่อสร้างทราบถึงกำหนดการ/แผนงานก่อสร้างโครงการ ระยะเวลาการก่อสร้าง ตลอดจนมาตรการรับข้อร้องเรียน เพื่อลดระดับความรุนแรงของผลกระทบในระดับหนึ่ง</p>	<p>- หากโครงการตรวจพบว่าถนนสาธารณะเกิดความเสียหายซึ่งมีสาเหตุมาจากกิจกรรมการก่อสร้างของโครงการ ทางโครงการจะเป็นผู้รับผิดชอบและดำเนินการซ่อมแซมโดยทันที</p> <p>- โครงการได้กำหนดเวลาการขนส่งวัสดุให้อยู่นอกช่วงเวลาเร่งด่วน พร้อมทั้งจัดให้มีเจ้าหน้าที่รักษาความปลอดภัยคอยดูแล และอำนวยความสะดวกด้านการจราจร บริเวณทางเข้า-ออกโครงการตลอด 24 ชั่วโมง</p> <p>- โครงการกำชับพนักงานขับรถบรรทุกห้ามหุ้มสิ่งมีนมาโดยเด็ดขาด</p> <p>- โครงการได้ประชาสัมพันธ์ให้ผู้อยู่อาศัยบริเวณพื้นที่ก่อสร้างทราบถึงกำหนดการ/แผนงานก่อสร้างโครงการ ระยะเวลาการทำงาน ตลอดจนมาตรการรับข้อร้องเรียนก่อนการก่อสร้าง พร้อมทั้งติดตั้งป้ายแสดงรายละเอียดโครงการ ไว้บริเวณด้านหน้าโครงการ</p>	<p>-</p> <p>-</p> <p>-</p> <p>-</p>	<p>-</p> <p>- ดังภาพที่ 14</p> <p>-</p> <p>- ดังภาพที่ 6</p>

ตารางที่ 3.1-1 (ต่อ) สรุปผลการปฏิบัติตามมาตรการป้องกันและแก้ไขผลกระทบสิ่งแวดล้อม โครงการ โรงแรมบางกอกซี้ดี รัชดา (ระยะก่อสร้าง)

ของบริษัท บางกอกซี้ดีรัชดา จำกัด

องค์ประกอบทางสิ่งแวดล้อม และคุณค่าต่างๆ	มาตรการป้องกันและแก้ไขผลกระทบสิ่งแวดล้อม	รายละเอียดการปฏิบัติตามมาตรการฯ	ปัญหา/อุปสรรค และการแก้ไข	เอกสารอ้างอิง รูปภาพหรือเอกสาร
3.8 อาชีวอนามัยและความปลอดภัยในการทำงานและการป้องกันอัคคีภัย (ต่อ)	<p>ผลกระทบด้านการจราจรติดขัดและการเกิดอุบัติเหตุจากการขนส่งในช่วงก่อสร้าง (ต่อ)</p> <p>12) ติดสัญญาณไฟหรือป้ายเตือนให้ผู้ใช้เส้นทางสัญจรไปมา มีความระมัดระวังเพื่อไม่ให้เกิดอุบัติเหตุจากการขนส่งวัสดุก่อสร้าง</p> <p>13) กรณีที่กิจกรรมก่อสร้างโครงการ ทำให้เกิดความเสียหายต่อทรัพย์สินของเจ้าของที่ดินข้างเคียง โครงการต้องมีมาตรการชดเชยความเสียหายตามความเหมาะสมของความเสียหายที่เกิดขึ้น รวมถึงต้องจัดให้มีแผนการรับเรื่องร้องเรียนที่อาจจะเกิดขึ้นจากการก่อสร้างโครงการ</p>	<p>- โครงการได้ติดตั้งป้ายเตือนอันตรายไว้บริเวณภายในพื้นที่ก่อสร้าง และด้านหน้าพื้นที่ก่อสร้าง รวมถึงบริเวณทางเข้า-ออกโครงการเพื่อให้ชุมชนและผู้สัญจรผ่านไปมาบริเวณหน้าทางเข้า-ออกโครงการได้เห็นและมีความระมัดระวังมากยิ่งขึ้น</p> <p>- โครงการได้จัดทำกรรมธรรม์ประกันภัยความรับผิดชอบตามกฎหมายต่อชีวิต ร่างกาย และทรัพย์สินของบุคคลภายนอก และมาตรการชดเชยความเสียหายในกรณีที่ตรวจพบว่ามาจากการดำเนินการของโครงการ</p>	<p>-</p> <p>-</p>	<p>- ดังภาพที่ 4 และภาพที่ 28</p> <p>- ภาคผนวกที่ 8</p>

ตารางที่ 3.1-1 (ต่อ) สรุปผลการปฏิบัติตามมาตรการป้องกันและแก้ไขผลกระทบสิ่งแวดล้อม โครงการ โรงแรมบางกอกซี้ รัชดา (ระยะก่อสร้าง)

ของบริษัท บางกอกซี้รัชดา จำกัด

องค์ประกอบทางสิ่งแวดล้อม และคุณค่าต่างๆ	มาตรการป้องกันและแก้ไขผลกระทบสิ่งแวดล้อม	รายละเอียดการปฏิบัติตามมาตรการฯ	ปัญหา/อุปสรรค และการแก้ไข	เอกสารอ้างอิง รูปภาพหรือเอกสาร
3.8 อาชีวอนามัยและความปลอดภัยในการทำงานและการป้องกันอัคคีภัย (ต่อ)	ผลกระทบจากคนงานก่อสร้างที่ส่งผลกระทบต่อความปลอดภัยในชีวิตและทรัพย์สินต่อชุมชนข้างเคียง			
	1) จัดให้มีการตรวจสอบประวัติคนงาน ใช้แรงงานที่ถูกต้องตามกฎหมาย และตรวจสอบสุขภาพคนงานก่อนรับเข้าปฏิบัติงาน โดยคนงานที่มีร่างกายไม่พร้อมที่จะปฏิบัติงานหรือเป็นโรคติดต่อร้ายแรงต้องหยุดงานจนกว่าจะหายขาด	- โครงการได้จัดให้มีการจัดทำประวัติ และตรวจสอบสุขภาพคนงาน ก่อนรับเข้าปฏิบัติงานทุกคน และได้มีการสุ่มตรวจวัดสารเสพติดคนงาน ระหว่างปฏิบัติงานเป็นประจำ	-	- ภาคผนวกที่ 11
	2) ดูแลและควบคุมคนงานอย่างเข้มงวด เพื่อป้องกันปัญหาหลักขโมย การทำร้ายร่างกาย และการทะเลาะวิวาทระหว่างคนงานด้วยกันเองหรือระหว่างคนงานกับคนในชุมชนใกล้เคียง	-โครงการได้มอบหมายให้หัวหน้าคนงานคอยดูแล ควบคุมคนงานให้ปฏิบัติตามกฎระเบียบอย่างเคร่งครัด เพื่อป้องกันปัญหาหลักขโมย การทำร้ายร่างกาย และการทะเลาะวิวาทระหว่างคนงานด้วยกันเอง หรือระหว่างคนงานกับชุมชนใกล้เคียง	-	- ภาคผนวกที่ 10
	3) บริษัทฯ จะไม่อนุญาตให้คนงานพักอาศัยที่บริเวณโครงการ	-โครงการไม่อนุญาตให้คนงานพักอาศัยในพื้นที่โครงการโดยเด็ดขาด	-	-
	4) จัดให้มีเจ้าหน้าที่ดูแลการเข้า-ออกของเจ้าหน้าที่ คนงานและยานพาหนะต่าง ๆ บริเวณทางเข้า-ออกตลอด 24 ชั่วโมง เพื่อความปลอดภัยและเป็นระเบียบเรียบร้อย	- โครงการจัดให้มีเจ้าหน้าที่รักษาความปลอดภัย (รปภ.) คอยดูแลการเข้า-ออกของเจ้าหน้าที่ คนงานและยานพาหนะต่าง ๆ บริเวณทางเข้า-ออกตลอด 24 ชั่วโมง เพื่อความปลอดภัยและเป็นระเบียบเรียบร้อย	-	- ดังภาพที่ 14

ตารางที่ 3.1-1 (ต่อ) สรุปผลการปฏิบัติตามมาตรการป้องกันและแก้ไขผลกระทบสิ่งแวดล้อม โครงการ โรงแรมบางกอกซีที รัชดา (ระยะก่อสร้าง)

ของบริษัท บางกอกซีทีรัชดา จำกัด

องค์ประกอบทางสิ่งแวดล้อม และคุณค่าต่างๆ	มาตรการป้องกันและแก้ไขผลกระทบสิ่งแวดล้อม	รายละเอียดการปฏิบัติตามมาตรการฯ	ปัญหา/อุปสรรค และการแก้ไข	เอกสารอ้างอิง รูปภาพหรือเอกสาร
3.8 อาชีวอนามัยและความปลอดภัยในการทำงานและการป้องกันอัคคีภัย (ต่อ)	<p>ผลกระทบจากคนงานก่อสร้างที่ส่งผลกระทบต่อความปลอดภัยในชีวิตและทรัพย์สินต่อชุมชนข้างเคียง (ต่อ)</p> <p>5) จัดทำประกันอุบัติเหตุที่อาจเกิดขึ้น ต่อชีวิตร่างกาย และทรัพย์สินของทั้งคนงาน และผู้พักอาศัยโดยรอบ</p> <p>6) จัดเตรียมระบบสุขาภิบาลและอนามัยสิ่งแวดล้อมที่มีความสะอาด ถูกสุขลักษณะ และเพียงพอต่อจำนวนคนงานก่อสร้าง ได้แก่ น้ำดื่ม ห้องสุขา ระบบบำบัดน้ำเสีย และระบบกำจัดมูลฝอย เป็นต้น</p> <p>7) ห้ามเล่นการพนันและดื่มสุราในบริเวณพื้นที่ก่อสร้าง และบ้านพักคนงาน และห้ามส่งเสียงดังในยามวิกาล</p> <p>8) จัดให้มีอุปกรณ์สำหรับปฐมพยาบาลเบื้องต้น และมีมาตรการประสานงานกับสถานพยาบาลใกล้เคียงในกรณีเหตุการณ์ฉุกเฉิน</p>	<p>- โครงการได้จัดทำประกันอุบัติเหตุที่อาจเกิดขึ้นต่อชีวิตร่างกายและทรัพย์สิน ของทั้งคนงาน และผู้พักอาศัยโดยรอบ</p> <p>- โครงการได้จัดให้มีระบบสุขาภิบาลและอนามัยสิ่งแวดล้อมที่มีความสะอาด ถูกสุขลักษณะ และเพียงพอต่อจำนวนคนงานก่อสร้าง ได้แก่ น้ำดื่ม ห้องสุขา ระบบบำบัดน้ำเสีย และระบบกำจัดมูลฝอย เป็นต้น</p> <p>- โครงการมอบหมายให้หัวหน้าคนงานคอยกำชับคนงานห้ามเล่นการพนัน และดื่มสุราในบริเวณพื้นที่ก่อสร้าง และบ้านพักคนงาน และห้ามส่งเสียงดังในยามวิกาลโดยเด็ดขาด</p> <p>- โครงการจัดให้มีอุปกรณ์สำหรับปฐมพยาบาลเบื้องต้น และมีมาตรการประสานงานกับสถานพยาบาลใกล้เคียงในกรณีเหตุการณ์ฉุกเฉิน</p>	<p>-</p> <p>-</p> <p>-</p> <p>-</p>	<p>- ภาคผนวกที่ 8</p> <p>- ดังภาพที่ 23-ภาพที่ 24 และภาพที่ 38-ภาพที่ 39</p> <p>- ภาคผนวกที่ 10</p> <p>- ดังภาพที่ 43</p>

ตารางที่ 3.1-1 (ต่อ) สรุปผลการปฏิบัติตามมาตรการป้องกันและแก้ไขผลกระทบสิ่งแวดล้อม โครงการ โรงแรมบางกอกซี้ รัชดา (ระยะก่อสร้าง)

ของบริษัท บางกอกซี้รัชดา จำกัด

องค์ประกอบทางสิ่งแวดล้อม และคุณค่าต่างๆ	มาตรการป้องกันและแก้ไขผลกระทบสิ่งแวดล้อม	รายละเอียดการปฏิบัติตามมาตรการฯ	ปัญหา/อุปสรรค และการแก้ไข	เอกสารอ้างอิง รูปภาพหรือเอกสาร
3.8 อาชีวอนามัยและความปลอดภัยในการทำงานและการป้องกันอัคคีภัย (ต่อ)	9) จัดให้มีหมายเลขโทรศัพท์เจ้าหน้าที่โครงการ ที่ผู้พักอาศัยข้างเคียง สามารถติดต่อผู้รับผิดชอบในความควบคุมคนงานก่อสร้างได้ตลอดเวลา เพื่อแจ้งเหตุเดือดร้อนรำคาญ	- โครงการจัดให้มีหมายเลขโทรศัพท์เจ้าหน้าที่โครงการ ที่ผู้พักอาศัยข้างเคียง สามารถติดต่อผู้รับผิดชอบในความควบคุมคนงานก่อสร้างได้ตลอดเวลา เพื่อแจ้งเหตุเดือดร้อนรำคาญ	-	- ดังภาพที่ 6
	10) กรณีที่คนงานก่อสร้างโครงการสร้างควาเดือดร้อน ทำให้เกิดความเสียหายต่อชีวิตและทรัพย์สินต่อชุมชนและพื้นที่บริเวณใกล้เคียงโครงการ เจ้าของโครงการและผู้รับเหมาต้องรับผิดชอบและจัดให้มีมาตรการชดเชยความเสียหายที่เกิดขึ้น	- โครงการจะรับผิดชอบและจัดให้มีมาตรการชดเชยความเสียหายที่เกิดขึ้น กรณีที่คนงานก่อสร้างโครงการสร้างควาเดือดร้อน ทำให้เกิดความเสียหายต่อชีวิตและทรัพย์สินต่อชุมชนและพื้นที่บริเวณใกล้เคียงโครงการ	-	-

ตารางที่ 3.1-1 (ต่อ) สรุปผลการปฏิบัติตามมาตรการป้องกันและแก้ไขผลกระทบสิ่งแวดล้อม โครงการ โรงแรมบางกอกซี้ รัชดา (ระยะก่อสร้าง)

ของบริษัท บางกอกซี้รัชดา จำกัด

องค์ประกอบทางสิ่งแวดล้อม และคุณค่าต่างๆ	มาตรการป้องกันและแก้ไขผลกระทบสิ่งแวดล้อม	รายละเอียดการปฏิบัติตามมาตรการฯ	ปัญหา/อุปสรรค และการแก้ไข	เอกสารอ้างอิง รูปภาพหรือเอกสาร
4.คุณค่าต่อคุณภาพชีวิต				
4.1 สภาพเศรษฐกิจ-สังคม และการมีส่วนร่วมของ ประชาชน	<p><u>ผลกระทบด้านความสุขของชุมชนจากกิจกรรมการก่อสร้าง</u></p> <p>1) ประชาสัมพันธ์ให้ผู้อยู่อาศัยบริเวณพื้นที่ก่อสร้างทราบถึงกำหนดการ/แผนงานก่อสร้างโครงการมาตรการป้องกันและแก้ไขผลกระทบสิ่งแวดล้อมในระยะก่อสร้าง ตลอดจนมาตรการรับข้อร้องเรียน ก่อนเริ่มงานก่อสร้าง</p> <p>2) กำหนดให้ใช้เสาเข็มเจาะแบบเปียก (Wet-Process Bored Pile) เพื่อลดผลกระทบด้านความสั่นสะเทือนจากการเจาะเสาเข็ม</p> <p>3) จัดให้มีผ้าใบกันฝุ่น (Mesh Sheet) ปิดกั้นตัวอาคารตลอดแนวด้านข้างและความสูงของอาคารที่กำลังก่อสร้าง รวมทั้งกันกิจกรรมและแหล่งกำเนิดฝุ่น เพื่อป้องกันการฟุ้งกระจายของฝุ่น</p> <p>4) ติดตั้งรั้วทึบสูง 6 ม. ล้อมรอบพื้นที่ก่อสร้างเพื่อลดการฟุ้งกระจายของฝุ่น</p> <p>5) จัดให้มีห้องเพื่อใช้ในการคัดกระเบื้อง กระจก และลูกริมนิยม</p>	<p>- โครงการได้ประชาสัมพันธ์ให้ผู้ที่อยู่อาศัยบริเวณพื้นที่ก่อสร้างทราบถึงกำหนดการ/แผนงานก่อสร้างโครงการระยะเวลาการทำงาน พร้อมทั้งได้ติดตั้งกล่องรับเรื่องร้องเรียนไว้บริเวณด้านหน้าโครงการ</p> <p>- โครงการได้ผ่านช่วงงานเสาเข็มมาแล้ว ทั้งนี้ขณะอยู่ในช่วงงานดังกล่าวโครงการได้ปฏิบัติตามมาตรการที่กำหนดอย่างเคร่งครัด</p> <p>- โครงการจัดให้มีผ้าใบกันฝุ่น (Mesh sheet) ปิดคลุมโดยรอบตัวอาคารตลอดแนวด้านข้างและความสูงของอาคารที่กำลังก่อสร้าง เพื่อป้องกันการฟุ้งกระจายของฝุ่นละออง</p> <p>- โครงการได้จัดทำรั้วทึบ สูง 6 เมตร กันแนวเขตโดยรอบพื้นที่ก่อสร้างอย่างเป็นสัดส่วน เพื่อบดบังทัศนียภาพที่เกิดจากการก่อสร้าง</p> <p>- โครงการปฏิบัติตามมาตรการที่กำหนด ในกรณีที่มีการตัดกระเบื้อง โครงการจะจัดให้มีห้องสำหรับการตัดกระเบื้อง กระจก และลูกริมนิยม</p>	<p>-</p> <p>-</p> <p>-</p> <p>-</p> <p>-</p>	<p>- ดังภาพที่ 6</p> <p>- ดังภาพที่ 5</p> <p>- ดังภาพที่ 7</p> <p>- ดังภาพที่ 5</p> <p>-</p>

ตารางที่ 3.1-1 (ต่อ) สรุปผลการปฏิบัติตามมาตรการป้องกันและแก้ไขผลกระทบสิ่งแวดล้อม โครงการ โรงแรมบางกอกซิดี รัชดา (ระยะก่อสร้าง)

ของบริษัท บางกอกซิดีรัชดา จำกัด

องค์ประกอบทางสิ่งแวดล้อม และคุณค่าต่างๆ	มาตรการป้องกันและแก้ไขผลกระทบสิ่งแวดล้อม	รายละเอียดการปฏิบัติตามมาตรการฯ	ปัญหา/อุปสรรค และการแก้ไข	เอกสารอ้างอิง รูปภาพหรือเอกสาร
4.1 สภาพเศรษฐกิจ-สังคม และการมีส่วนร่วมของ ประชาชน (ต่อ)	<p>ผลกระทบด้านความสงบสุขของชุมชนจากกิจกรรมการก่อสร้าง (ต่อ)</p> <p>6) กำหนดให้งานก่อสร้างที่ก่อให้เกิดเสียงดังและมีความ สั่นสะเทือน เช่น การตัด การไส การเจียร การเจาะงานเจาะเสาเข็ม งานฐานราก และงานโครงสร้าง เป็นต้น ให้ดำเนินการในวัน จันทร์ถึงวันเสาร์ระหว่างเวลา 8.00-17.00 น. โดยหยุดวันอาทิตย์ และวันหยุดนักขัตฤกษ์ ในกรณีที่จำเป็นต้องทำงานอย่างต่อเนื่อง หลังเวลาที่กำหนด เป็นครั้งคราว เช่น การเทคอนกรีต เป็นต้น ให้ ดำเนินการไม่เกินเวลา 20.00 น. และจะต้องเข้าแจ้งหรือชี้แจงต่อผู้ พักอาศัยข้างเคียงรับทราบล่วงหน้า อย่างน้อย 2 วัน</p> <p>7) จัดให้มีเจ้าหน้าที่อำนวยความสะดวกด้านการจราจรภายใน พื้นที่โครงการและบริเวณทางเข้า-ออก รวมทั้งจำกัดความเร็วของ รถบรรทุกภายในพื้นที่โครงการไม่ให้เกิน 30 กม./ชม.</p>	<p>- โครงการได้กำหนดช่วงเวลาการก่อสร้างในวันจันทร์- วันเสาร์อยู่ในช่วงเวลา 08.00-17.00 น. และหยุดทำงานใน วันอาทิตย์และวันหยุดนักขัตฤกษ์ หากมีการทำงานล่วงเวลา ทางโครงการจะมีการแจ้งผู้พักอาศัยใกล้เคียง ทราบล่วงหน้า ก่อนเสมอ</p> <p>- โครงการจัดให้มีเจ้าหน้าที่รักษาความปลอดภัย (รปภ.) คอยอำนวยความสะดวกด้านการจราจรภายในพื้นที่ โครงการและบริเวณทางเข้า-ออก รวมทั้งป้ายจำกัดความเร็ว ของรถบรรทุกภายในพื้นที่โครงการไม่ให้เกิน 30 กม./ชม.</p>	-	<p>- ดังภาพที่ 22</p> <p>- ดังภาพที่ 13- ภาพที่ 14</p>

ตารางที่ 3.1-1 (ต่อ) สรุปผลการปฏิบัติตามมาตรการป้องกันและแก้ไขผลกระทบสิ่งแวดล้อม โครงการ โรงแรมบางกอกซีตี้ รัชดา (ระยะก่อสร้าง)

ของบริษัท บางกอกซีตี้รัชดา จำกัด

องค์ประกอบทางสิ่งแวดล้อม และคุณค่าต่างๆ	มาตรการป้องกันและแก้ไขผลกระทบสิ่งแวดล้อม	รายละเอียดการปฏิบัติตามมาตรการฯ	ปัญหา/อุปสรรค และการแก้ไข	เอกสารอ้างอิง รูปภาพหรือเอกสาร
4.1 สภาพเศรษฐกิจ-สังคม และการมีส่วนร่วมของ ประชาชน (ต่อ)	<p>ผลกระทบด้านความสงบสุขของชุมชนจากกิจกรรมการก่อสร้าง (ต่อ)</p> <p>8) กำหนดช่วงเวลาในการขนส่งในช่วงของการก่อสร้างให้สอดคล้องตามข้อบังคับเจ้าพนักงานจราจรทั่วราชอาณาจักร ว่าด้วยการห้ามเดินรถ และการห้ามจอดรถบรรทุกตั้งแต่ 3 ล้อขึ้นไป และรถพ่วงในเขตกรุงเทพมหานคร (ฉบับที่ 3) พ.ศ. 2546 เพื่อลดผลกระทบต่อสภาพการจราจรภายนอกและลดผลกระทบต่อการพักผ่อนของผู้อาศัยโดยรอบพื้นที่โครงการ ดังนี้</p> <ul style="list-style-type: none"> - กำหนดให้รถบรรทุกขนาด 6 ล้อที่ใช้สำหรับขนส่งวัสดุอุปกรณ์ก่อสร้างและเศษวัสดุก่อสร้างและรถบรรทุกคอนกรีตผสมเสร็จ เข้าสู่พื้นที่ก่อสร้างโครงการในช่วงเวลา 10.00-15.00 น. - กำหนดให้รถบรรทุกขนาด 3 ล้อขึ้นไป ที่ใช้สำหรับขนส่งวัสดุอุปกรณ์ก่อสร้างบางส่วนเข้าสู่พื้นที่ก่อสร้างโครงการในช่วงเวลา 22.00-05.00 น. 	<p>- โครงการได้กำหนดเวลาการขนส่งวัสดุให้อยู่นอกช่วงเวลาเร่งด่วน พร้อมทั้งจัดให้มีเจ้าหน้าที่รักษาความปลอดภัยคอยดูแล และอำนวยความสะดวกด้านการจราจร บริเวณทางเข้า-ออกโครงการตลอด 24 ชั่วโมง</p>	-	- ดังภาพที่ 14

ตารางที่ 3.1-1 (ต่อ) สรุปผลการปฏิบัติตามมาตรการป้องกันและแก้ไขผลกระทบสิ่งแวดล้อม โครงการ โรงแรมบางกอกซีที รัชดา (ระยะก่อสร้าง)

ของบริษัท บางกอกซีทีรัชดา จำกัด

องค์ประกอบทางสิ่งแวดล้อม และคุณค่าต่างๆ	มาตรการป้องกันและแก้ไขผลกระทบสิ่งแวดล้อม	รายละเอียดการปฏิบัติตามมาตรการฯ	ปัญหา/อุปสรรค และการแก้ไข	เอกสารอ้างอิง รูปภาพหรือเอกสาร
4.1 สภาพเศรษฐกิจ-สังคม และการมีส่วนร่วมของ ประชาชน (ต่อ)	<p>ผลกระทบด้านความสงบสุขของชุมชนจากกิจกรรมการก่อสร้าง (ต่อ)</p> <p>9) จัดให้มีผ้าใบหรือวัสดุปิดคลุมกระบะหลังรถให้มิดชิด เพื่อป้องกันการตกหล่นของวัสดุก่อสร้าง</p> <p>10) ติดสัญญาณไฟหรือป้ายเตือนให้ผู้ใช้เส้นทางสัญจรไปมา มีความระมัดระวังเพื่อไม่ให้เกิดอุบัติเหตุจากการชนส่งวัสดุก่อสร้าง</p> <p>11) จัดเตรียมอุปกรณ์ป้องกันอันตรายส่วนบุคคล เช่น หมวก/ แว่นตานิรภัย ปลั๊กอุดหู ฯลฯ ให้เพียงพอและเหมาะสมต่อจำนวน คนงานและลักษณะงาน</p> <p>12) จัดหาพื้นที่จัดเก็บน้ำมันเชื้อเพลิงและถังแก๊สที่ใช้ในงาน ก่อสร้าง ให้เรียบร้อย โดยต้องมีรั้วล้อมรอบ และติดตั้งป้ายเตือน อันตราย</p>	<p>- โครงการจัดให้มีผ้าใบปิดคลุมท้ายรถบรรทุกขนส่งวัสดุ เพื่อป้องกันการตกหล่นของวัสดุก่อสร้าง</p> <p>- โครงการได้ติดตั้งป้ายเตือนอันตรายไว้บริเวณภายในพื้นที่ ก่อสร้าง และด้านหน้าพื้นที่ก่อสร้าง รวมถึงบริเวณทางเข้า- ออกโครงการเพื่อให้ชุมชนและผู้สัญจรผ่านไปมาบริเวณ หน้าทางเข้า-ออกโครงการได้เห็นและมีความระมัดระวังมาก ยิ่งขึ้น</p> <p>-โครงการได้จัดเตรียมอุปกรณ์ป้องกันอันตรายส่วนบุคคล อย่างเพียงพอ และเหมาะสมสำหรับประเภทงาน พร้อมทั้ง กำชับให้คนงานสวมใส่อุปกรณ์ป้องกันอันตรายส่วนบุคคล ทุกครั้งเมื่อปฏิบัติงาน</p> <p>- โครงการกำหนดให้มีพื้นที่จัดเก็บน้ำมันเชื้อเพลิงและถัง แก๊สที่ใช้ในงานก่อสร้างให้เรียบร้อย โดยต้องมีรั้วล้อมรอบ และติดตั้งป้ายเตือนอันตราย</p>	<p>-</p> <p>-</p> <p>-</p> <p>-</p>	<p>- ดังภาพที่ 11</p> <p>- ดังภาพที่ 4 และ ภาพที่ 28</p> <p>- ดังภาพที่ 34</p> <p>-</p>

ตารางที่ 3.1-1 (ต่อ) สรุปผลการปฏิบัติตามมาตรการป้องกันและแก้ไขผลกระทบสิ่งแวดล้อม โครงการ โรงแรมบางกอกซิดี รัชดา (ระยะก่อสร้าง)

ของบริษัท บางกอกซิดีรัชดา จำกัด

องค์ประกอบทางสิ่งแวดล้อม และคุณค่าต่างๆ	มาตรการป้องกันและแก้ไขผลกระทบสิ่งแวดล้อม	รายละเอียดการปฏิบัติตามมาตรการฯ	ปัญหา/อุปสรรค และการแก้ไข	เอกสารอ้างอิง รูปภาพหรือเอกสาร
4.1 สภาพเศรษฐกิจ-สังคม และการมีส่วนร่วมของ ประชาชน (ต่อ)	ผลกระทบด้านความสงบสุขของชุมชนจากกิจกรรมการก่อสร้าง (ต่อ) 13) จัดให้เครื่องดับเพลิงมือถือหรืออุปกรณ์ป้องกันอัคคีภัยอื่น ๆ ที่จำเป็นติดตั้งไว้ประจำพื้นที่ก่อสร้าง โดยเฉพาะบริเวณที่เก็บ เชื้อเพลิง 14) กำชับให้ผู้รับเหมาก่อสร้าง ดำเนินการจัดการมูลฝอยและเศษ วัสดุก่อสร้าง ดังนี้ - จัดหาภาชนะรองรับมูลฝอยที่ถูกสุขลักษณะซึ่งประกอบด้วย ถังรองรับมูลฝอยแห้ง ถังรองรับมูลฝอยรีไซเคิล ถังรองรับมูลฝอย เปียก และถังรองรับมูลฝอยอันตราย ขนาดประมาณ 200 ลิ. ติดตั้ง ไว้ตามจุดต่าง ๆ ของพื้นที่ก่อสร้างให้เพียงพอ - จัดให้มีพื้นที่เก็บเศษวัสดุเหลือใช้จากการก่อสร้างและต้องปก คลุมด้วยผ้าคลุมมิดชิดเพื่อรอการเก็บขนไปกำจัดต่อไป	- โครงการจัดให้มีอุปกรณ์ดับเพลิงติดตั้งไว้ประจำพื้นที่ ก่อสร้างอย่างครอบคลุมและเพียงพอ และมีการทดสอบให้ พร้อมใช้งานได้อยู่เสมอ	-	- ดังภาพที่ 35
		- โครงการจัดให้มีถังรองรับมูลฝอยตั้งไว้ตามจุดต่าง ๆ บริเวณพื้นที่ก่อสร้างอย่างเพียงพอ พร้อมทั้งกำชับให้ คนงานทิ้งขยะมูลฝอยลงในภาชนะรองรับที่ได้จัดเตรียมไว้	-	- ดังภาพที่ 24
		- โครงการจัดให้มีพื้นที่เก็บเศษวัสดุเหลือใช้จากการ ก่อสร้างและต้องปกคลุมด้วยผ้าคลุมมิดชิดเพื่อรอการเก็บ ขนไปกำจัดต่อไป	-	- ดังภาพที่ 1

ตารางที่ 3.1-1 (ต่อ) สรุปผลการปฏิบัติตามมาตรการป้องกันและแก้ไขผลกระทบสิ่งแวดล้อม โครงการ โรงแรมบางกอกซี้ดี รัชดา (ระยะก่อสร้าง)

ของบริษัท บางกอกซี้ดีรัชดา จำกัด

องค์ประกอบทางสิ่งแวดล้อม และคุณค่าต่างๆ	มาตรการป้องกันและแก้ไขผลกระทบสิ่งแวดล้อม	รายละเอียดการปฏิบัติตามมาตรการฯ	ปัญหา/อุปสรรค และการแก้ไข	เอกสารอ้างอิง รูปภาพหรือเอกสาร
4.1 สภาพเศรษฐกิจ-สังคม และการมีส่วนร่วมของ ประชาชน (ต่อ)	<p><u>ผลกระทบด้านความสงบสุขของชุมชนจากกิจกรรมการก่อสร้าง (ต่อ)</u></p> <ul style="list-style-type: none"> - ติดต่อประสานงานให้สำนักงานเขตฯ หรือบริษัทเอกชนเข้ามาเก็บขยะมูลฝอยทุกวัน โดยผู้รับเหมารับผิดชอบค่าใช้จ่าย - จัดหารถขนเศษวัสดุก่อสร้างไปกำจัดอย่างน้อย 1 ครั้ง/สัปดาห์ และมีผ้าใบคลุมมิดชิด เพื่อป้องกันการรบกวน หรือฟุ้งกระจาย - กำชับให้คนงานทิ้งมูลฝอยในที่พักมูลฝอยที่โครงการจัดเตรียมไว้เท่านั้น 	<ul style="list-style-type: none"> - โครงการได้ติดต่อประสานงานให้หน่วยงานที่เกี่ยวข้องเข้ามาเก็บขยะมูลฝอยไปกำจัดเป็นประจำ - โครงการกำหนดให้รถขนเศษวัสดุก่อสร้าง ให้มีผ้าใบคลุมมิดชิด เพื่อป้องกันการรบกวน หรือฟุ้งกระจาย - โครงการกำชับให้คนงานทิ้งขยะมูลฝอยลงในภาชนะรองรับที่ได้จัดเตรียมไว้ให้เท่านั้น พร้อมทั้งจัดให้มีคนงานคอยทำความสะอาดพื้นที่ก่อสร้าง หลังจากเลิกงานเป็นประจำทุกวัน 	<ul style="list-style-type: none"> - - - 	<ul style="list-style-type: none"> - ภาคผนวกที่ 9 - ดังภาพที่ 11 - ดังภาพที่ 24

ตารางที่ 3.1-1 (ต่อ) สรุปผลการปฏิบัติตามมาตรการป้องกันและแก้ไขผลกระทบสิ่งแวดล้อม โครงการ โรงแรมบางกอกซิดี รัชดา (ระยะก่อสร้าง)

ของบริษัท บางกอกซิดีรัชดา จำกัด

องค์ประกอบทางสิ่งแวดล้อม และคุณค่าต่างๆ	มาตรการป้องกันและแก้ไขผลกระทบสิ่งแวดล้อม	รายละเอียดการปฏิบัติตามมาตรการฯ	ปัญหา/อุปสรรค และการแก้ไข	เอกสารอ้างอิง รูปภาพหรือเอกสาร
4.1 สภาพเศรษฐกิจ-สังคม และการมีส่วนร่วมของ ประชาชน (ต่อ)	<p><u>ผลกระทบด้านความขัดแย้งระหว่างคนงานกับคนในชุมชน</u></p> <p>1) พิจารณารับคนงานในท้องถิ่นนี้เป็นอันดับแรก กรณีรับคนงานต่างด้าวเข้าทำงาน ต้องรับคนงานต่างด้าวที่มีใบอนุญาตเข้าทำงานอย่างถูกต้องตามกฎหมาย</p> <p>2) จัดให้มีการตรวจสอบประวัติคนงาน และตรวจสอบสุขภาพพนักงานก่อนรับเข้าปฏิบัติงาน และสุ่มตรวจวัดสารเสพติดคนงานระหว่างปฏิบัติงานเป็นประจำทุก 6 เดือน</p> <p>3) จัดให้มีเจ้าหน้าที่เฝ้าระวัง คอยสอดส่องดูแลความประพฤติคนงานอย่างเข้มงวด มิให้ก่อความเดือดร้อน และปัญหาต่าง ๆ แก่คนงานด้วยกัน และกับประชาชนใกล้เคียง</p> <p>4) ประชาสัมพันธ์ให้ผู้อยู่อาศัยบริเวณพื้นที่ก่อสร้างทราบถึงกำหนดการ/แผนงานก่อสร้างโครงการ ระยะเวลาการก่อสร้าง ตลอดจนมาตรการรับข้อร้องเรียน เพื่อลดระดับความรุนแรงของผลกระทบในระดับหนึ่ง</p>	<p>- โครงการพิจารณารับคนงานต่างด้าวเข้าทำงานที่มีใบอนุญาตอย่างถูกต้องตามกฎหมายเท่านั้น</p> <p>- โครงการได้จัดให้มีการจัดทำประวัติ และตรวจสอบสุขภาพคนงาน ก่อนรับเข้าปฏิบัติงานทุกคน และได้มีการสุ่มตรวจวัดสารเสพติดคนงาน ระหว่างปฏิบัติงานเป็นประจำ</p> <p>- โครงการได้กำหนดคบทลงโทษสำหรับคนงานในกรณีที่คนงานฝ่าฝืนกฎระเบียบข้อบังคับของหน่วยงานก่อสร้าง</p> <p>- โครงการได้ประชาสัมพันธ์ให้ผู้อยู่อาศัยบริเวณพื้นที่ก่อสร้างทราบถึงกำหนดการ/แผนงานก่อสร้างโครงการ ระยะเวลาการทำงาน พร้อมทั้งได้ติดตั้งกล่องรับเรื่องร้องเรียนไว้บริเวณด้านหน้าโครงการ</p>	<p>-</p> <p>-</p> <p>-</p> <p>-</p>	<p>- ภาคผนวกที่ 11</p> <p>- ภาคผนวกที่ 11</p> <p>- ภาคผนวกที่ 10</p> <p>- ดังภาพที่ 6</p>

ตารางที่ 3.1-1 (ต่อ) สรุปผลการปฏิบัติตามมาตรการป้องกันและแก้ไขผลกระทบสิ่งแวดล้อม โครงการ โรงแรมบางกอกซิดี รัชดา (ระยะก่อสร้าง)

ของบริษัท บางกอกซิดีรัชดา จำกัด

องค์ประกอบทางสิ่งแวดล้อม และคุณค่าต่างๆ	มาตรการป้องกันและแก้ไขผลกระทบสิ่งแวดล้อม	รายละเอียดการปฏิบัติตามมาตรการฯ	ปัญหา/อุปสรรค และการแก้ไข	เอกสารอ้างอิง รูปภาพหรือเอกสาร
4.1 สภาพเศรษฐกิจ-สังคม และการมีส่วนร่วมของ ประชาชน (ต่อ)	ผลกระทบด้านความขัดแย้งระหว่างคนงานกับคนในชุมชน (ต่อ)	- โครงการควบคุมดูแลให้ผู้รับเหมาก่อสร้างปฏิบัติตามข้อกำหนด / กฎหมายที่เกี่ยวข้องกับความปลอดภัยในงานก่อสร้างอย่างเคร่งครัด ได้แก่ ประกาศกระทรวงมหาดไทย เรื่องความปลอดภัยในการก่อสร้าง เช่น การสวมใส่อุปกรณ์ป้องกันอันตรายส่วนบุคคล เป็นต้น	-	- ภาคผนวกที่ 7
	6) ดูแล ควบคุมคนงานอย่างเข้มงวด เพื่อป้องกันปัญหาหลักขโมย การทำร้ายร่างกาย และการทะเลาะวิวาทระหว่างคนงานด้วยกันเองหรือระหว่างคนงานกับคนในชุมชนใกล้เคียง	-โครงการได้มอบหมายให้หัวหน้าคนงานคอยดูแล ควบคุมคนงานให้ปฏิบัติตามกฎระเบียบอย่างเคร่งครัด เพื่อป้องกันปัญหาหลักขโมยการทำร้ายร่างกาย และการทะเลาะวิวาทระหว่างคนงานด้วยกันเองหรือระหว่างคนงานกับชุมชนใกล้เคียง	-	- ภาคผนวกที่ 10
	7) ไม่อนุญาตให้คนงานพักอาศัยที่บริเวณโครงการ	-โครงการไม่อนุญาตให้คนงานพักอาศัยในพื้นที่โครงการโดยเด็ดขาด	-	-
	8) จัดให้มีผู้จัดการบ้านพักคนงานดูแลรับผิดชอบโดยตรง ตรวจสอบผู้พักอาศัยอย่างน้อยสัปดาห์ละครั้ง	-ปัจจุบันทางโครงการไม่มีบ้านพักคนงาน เนื่องจากคนงานเช่าหอพักอาศัยอยู่ภายนอกโครงการ	-	-

ตารางที่ 3.1-1 (ต่อ) สรุปผลการปฏิบัติตามมาตรการป้องกันและแก้ไขผลกระทบสิ่งแวดล้อม โครงการ โรงแรมบางกอกซีที รัชดา (ระยะก่อสร้าง)

ของบริษัท บางกอกซีทีรัชดา จำกัด

องค์ประกอบทางสิ่งแวดล้อม และคุณค่าต่างๆ	มาตรการป้องกันและแก้ไขผลกระทบสิ่งแวดล้อม	รายละเอียดการปฏิบัติตามมาตรการฯ	ปัญหา/อุปสรรค และการแก้ไข	เอกสารอ้างอิง รูปภาพหรือเอกสาร
4.1 สภาพเศรษฐกิจ-สังคม และการมีส่วนร่วมของ ประชาชน (ต่อ)	<p>ผลกระทบด้านความขัดแย้งระหว่างคนงานกับคนในชุมชน (ต่อ)</p> <p>9) จัดให้มีเจ้าหน้าที่ดูแลการเข้า-ออกของเจ้าหน้าที่ คนงาน และยานพาหนะต่าง ๆ บริเวณทางเข้า-ออก ตลอด 24 ชม. เพื่อความปลอดภัยและเป็นระเบียบเรียบร้อย</p> <p>10) ห้ามเล่นการพนัน และดื่มสุราในบริเวณพื้นที่ก่อสร้าง และบ้านพักคนงาน และห้ามส่งเสียงดังในยามวิกาล</p> <p>11) จัดให้มีการติดตั้งอุปกรณ์รักษาความปลอดภัย</p> <p>12) หากคนงานฝ่าฝืนกฎระเบียบหรือทำผิดกฎหมาย บริษัทผู้รับเหมาจะต้องลงโทษตามกฎหมายอย่างเคร่งครัด</p> <p>13) จัดให้มีเจ้าหน้าที่จากโครงการเข้าพบผู้พักอาศัยข้างเคียงเป็นประจำตลอดช่วงเวลาก่อสร้าง เพื่อสอบถามถึงผลกระทบจากการก่อสร้าง โครงการผลกระทบจากคนงานก่อสร้าง หากมีปัญหาก่อเกิดขึ้นต้องหาแนวทางแก้ไขอย่างเร่งด่วนให้คนงานพักอาศัยที่บริเวณโครงการ</p>	<p>- โครงการจัดให้มีเจ้าหน้าที่รักษาความปลอดภัย (รปภ.) คอยดูแลการเข้า-ออกของเจ้าหน้าที่ คนงานและยานพาหนะต่าง ๆ บริเวณทางเข้า-ออกตลอด 24 ชั่วโมง เพื่อความปลอดภัยและเป็นระเบียบเรียบร้อย</p> <p>- โครงการมอบหมายให้หัวหน้าคนงานคอยกำชับคนงานห้ามเล่นการพนัน และดื่มสุราในบริเวณพื้นที่ก่อสร้าง และบ้านพักคนงาน และห้ามส่งเสียงดังในยามวิกาลโดยเด็ดขาด</p> <p>- โครงการได้มีการติดตั้งถังดับเพลิงเคมีไว้บริเวณพื้นที่โครงการ พร้อมติดป้ายแนะนำการใช้งานไว้เรียบร้อยแล้ว</p> <p>- โครงการได้กำหนดบทลงโทษสำหรับคนงานในกรณีที่คนงานฝ่าฝืนกฎระเบียบข้อบังคับของหน่วยงานก่อสร้าง</p> <p>- โครงการจัดให้เจ้าหน้าที่จากโครงการเข้าพบผู้พักอาศัยข้างเคียงเป็นประจำตลอดช่วงเวลาก่อสร้าง เพื่อสอบถามถึงผลกระทบจากการก่อสร้างโครงการ</p>	<p>-</p> <p>-</p> <p>-</p> <p>-</p> <p>-</p>	<p>- ดังภาพที่ 14</p> <p>- ภาคผนวกที่ 10</p> <p>- ดังภาพที่ 35</p> <p>- ภาคผนวกที่ 10</p> <p>-</p>

ตารางที่ 3.1-1 (ต่อ) สรุปผลการปฏิบัติตามมาตรการป้องกันและแก้ไขผลกระทบสิ่งแวดล้อม โครงการ โรงแรมบางกอกซีที รัชดา (ระยะก่อสร้าง)

ของบริษัท บางกอกซีทีรัชดา จำกัด

องค์ประกอบทางสิ่งแวดล้อม และคุณค่าต่างๆ	มาตรการป้องกันและแก้ไขผลกระทบสิ่งแวดล้อม	รายละเอียดการปฏิบัติตามมาตรการฯ	ปัญหา/อุปสรรค และการแก้ไข	เอกสารอ้างอิง รูปภาพหรือเอกสาร
4.1 สภาพเศรษฐกิจ-สังคม และการมีส่วนร่วมของ ประชาชน (ต่อ)	<p><u>ผลกระทบต่อทรัพย์สินและสิ่งปลูกสร้างข้างเคียงโครงการ</u></p> <p>1) ควบคุมดูแลให้ผู้รับเหมาก่อสร้างปฏิบัติตามมาตรการป้องกันและแก้ไขผลกระทบในระยะก่อสร้างอย่างเคร่งครัด</p> <p>2) จัดให้มีกรรมธรรม์ประกันภัยเพื่อชดเชยความเสียหายต่ออาคารข้างเคียงในกรณีที่เกิดจากกิจกรรมการดำเนินงานในโครงการ</p> <p>3) จัดทำประกันอุบัติเหตุที่อาจเกิดขึ้นต่อชีวิตร่างกาย และทรัพย์สินของทั้งคนงาน และผู้พักอาศัยโดยรอบ</p>	<p>- โครงการควบคุมดูแลให้ผู้รับเหมาก่อสร้างปฏิบัติตามมาตรการป้องกันและแก้ไขผลกระทบในระยะก่อสร้างอย่างเคร่งครัด</p> <p>- โครงการได้จัดทำกรรมธรรม์ประกันภัยความรับผิดชอบตามกฎหมายต่อชีวิต ร่างกาย และทรัพย์สินของบุคคลภายนอก และมาตรการชดเชยความเสียหายในกรณีที่ตรวจพบว่ามาจากการดำเนินการของโครงการ</p> <p>- โครงการได้จัดทำประกันอุบัติเหตุเพื่อรับผิดชอบต่อชีวิต ร่างกาย และทรัพย์สินของบุคคลภายนอก และมาตรการชดเชยความเสียหายในกรณีที่ตรวจพบว่ามาจากการดำเนินการของโครงการ</p>	<p>-</p> <p>-</p> <p>-</p>	<p>-</p> <p>- ภาคผนวกที่ 8</p> <p>- ภาคผนวกที่ 8</p>

ตารางที่ 3.1-1 (ต่อ) สรุปผลการปฏิบัติตามมาตรการป้องกันและแก้ไขผลกระทบสิ่งแวดล้อม โครงการ โรงแรมบางกอกซี้ รัชดา (ระยะก่อสร้าง)

ของบริษัท บางกอกซี้รัชดา จำกัด

องค์ประกอบทางสิ่งแวดล้อม และคุณค่าต่างๆ	มาตรการป้องกันและแก้ไขผลกระทบสิ่งแวดล้อม	รายละเอียดการปฏิบัติตามมาตรการฯ	ปัญหา/อุปสรรค และการแก้ไข	เอกสารอ้างอิง รูปภาพหรือเอกสาร
4.1 สภาพเศรษฐกิจ-สังคม และการมีส่วนร่วมของ ประชาชน (ต่อ)	ผลกระทบต่อทรัพย์สินและสิ่งปลูกสร้างข้างเคียงโครงการ 4) กรณีที่กิจกรรมก่อสร้างโครงการทำให้เกิดความเสียหายต่อทรัพย์สินของเจ้าของที่ดินข้างเคียง โครงการต้องมีมาตรการชดเชยความเสียหายตามความเหมาะสมรวมถึงต้องจัดให้มีแผนการรับเรื่องร้องเรียนที่อาจจะเกิดขึ้นจากการก่อสร้างโครงการได้แก่ - จัดให้มีเจ้าหน้าที่ดูแลจัดการเรื่องข้อร้องเรียนต่าง ๆ ที่เกิดจากกิจกรรมการก่อสร้าง และต้องมีการมอบหมายเจ้าหน้าที่ให้ประสานนัดผู้ร้องเรียนเข้าไปดูพื้นที่ประสบปัญหา (ถ้ามี) ร่วมกันวิเคราะห์สาเหตุเบื้องต้น - จัดให้มีศูนย์รับเรื่องร้องเรียนไว้ประจำในสำนักงานก่อสร้างโครงการ โดยต้องมีเจ้าหน้าที่ของโครงการหรือเจ้าหน้าที่ของบริษัทผู้รับเหมาอยู่ประจำเพื่อรับแจ้งข้อร้องเรียนจากผู้ร้องเรียนโดยทางวาจา โทรศัพท์ บันทึกลงจดหมาย แฟกซ์ จดหมายอิเล็กทรอนิกส์ โดยผู้รับข้อร้องเรียนจะจดชื่อที่อยู่ เบอร์โทรศัพท์ที่สามารถติดต่อได้รายละเอียดที่ร้องเรียนพร้อมข้อเสนอแนะ และแนวทางการแก้ไขของผู้ร้องเรียนไว้เบื้องต้น และนำส่งไปยังบริษัทเจ้าของโครงการ	- โครงการได้จัดทำกรรมธรรม์ประกันภัยความรับผิดชอบตามกฎหมายต่อชีวิต ร่างกาย และทรัพย์สินของบุคคลภายนอก และมาตรการชดเชยความเสียหายในกรณีที่ตรวจพบว่าเป็นมาจากการดำเนินการของโครงการ - โครงการกำหนดให้เจ้าหน้าที่ความปลอดภัยในการทำงาน (จป.) ดูแลจัดการเรื่องข้อร้องเรียนต่าง ๆ ที่เกิดจากกิจกรรมการก่อสร้าง - โครงการได้จัดให้มีศูนย์รับเรื่องร้องเรียนไว้ประจำในสำนักงานก่อสร้างโครงการ โดยมีเจ้าหน้าที่ของโครงการอยู่ประจำเพื่อรับแจ้งข้อร้องเรียนจากผู้ร้องเรียน พร้อมได้ติดตั้งกล่องรับความคิดเห็นไว้บริเวณด้านหน้าโครงการ และระบุชื่อที่อยู่ เบอร์โทรศัพท์ที่สามารถติดต่อได้	- - -	- ภาพผนวกที่ 8 - ภาพผนวกที่ 5 - ดังภาพที่ 7

ตารางที่ 3.1-1 (ต่อ) สรุปผลการปฏิบัติตามมาตรการป้องกันและแก้ไขผลกระทบสิ่งแวดล้อม โครงการ โรงแรมบางกอกซีตี้ รัชดา (ระยะก่อสร้าง)

ของบริษัท บางกอกซีตี้รัชดา จำกัด

องค์ประกอบทางสิ่งแวดล้อม และคุณค่าต่างๆ	มาตรการป้องกันและแก้ไขผลกระทบสิ่งแวดล้อม	รายละเอียดการปฏิบัติตามมาตรการฯ	ปัญหา/อุปสรรค และการแก้ไข	เอกสารอ้างอิง รูปภาพหรือเอกสาร
4.1 สภาพเศรษฐกิจ-สังคม และการมีส่วนร่วมของ ประชาชน (ต่อ)	- จัดให้มีการประชุมพิจารณาแนวทางแก้ไขเรื่องร้องเรียน โดยทีมงานโครงการทุกฝ่าย ซึ่งประกอบด้วยตัวแทน หรือ ผู้รับผิดชอบของ เจ้าของโครงการและบริษัทผู้รับเหมาก่อสร้าง เพื่อพิจารณา ร้องเรียน วิเคราะห์หาสาเหตุของปัญหา และ มอบหมายให้ผู้รับผิดชอบดำเนินการแก้ไขต่อไป	- ปัจจุบันโครงการยังไม่พบข้อร้องเรียนจากพื้นที่ข้างเคียง	-	-

ตารางที่ 3.1-1 (ต่อ) สรุปผลการปฏิบัติตามมาตรการป้องกันและแก้ไขผลกระทบสิ่งแวดล้อม โครงการ โรงแรมบางกอกซี้ รัชดา (ระยะก่อสร้าง)

ของบริษัท บางกอกซี้รัชดา จำกัด

องค์ประกอบทางสิ่งแวดล้อม และคุณค่าต่างๆ	มาตรการป้องกันและแก้ไขผลกระทบสิ่งแวดล้อม	รายละเอียดการปฏิบัติตามมาตรการฯ	ปัญหา/อุปสรรค และการแก้ไข	เอกสารอ้างอิง รูปภาพหรือเอกสาร
4.2 สุขภาพ และการ สาธารณสุข	<p><u>โรคระบบทางเดินหายใจ</u></p> <p>1) ตรวจสอบสุขภาพคนงานก่อนเข้ารับทำงาน</p> <p>2) โครงการต้องปฏิบัติตามมาตรการป้องกันและแก้ไข ผลกระทบสิ่งแวดล้อมด้านคุณภาพอากาศอย่างเคร่งครัด</p> <p>- ปิดกั้นพื้นที่ก่อสร้างด้วยรั้วทึบสูง 6 ม. โดยรอบขณะ ก่อสร้าง เพื่อบดบังทัศนียภาพที่เกิดจากการก่อสร้าง</p> <p>- ติดตั้งป้ายแสดงเขตพื้นที่ก่อสร้างให้ชัดเจน</p> <p>- การกองวัสดุที่มีฝุ่นต้องปิดหรือปกคลุมหรือเก็บในที่ปิด ล้อม</p> <p>- ฉีดพรมน้ำบริเวณพื้นที่ก่อสร้างเพื่อลดการฟุ้งกระจายของ ฝุ่นละออง อย่างน้อยวันละ 2 ครั้ง ในกรณีที่มีกิจกรรมที่ ก่อให้เกิดฝุ่นละอองจำนวนมากให้เพิ่มความถี่ในการ ฉีดพรมตามความเหมาะสม</p>	<p>- โครงการอยู่ระหว่างดำเนินการตรวจสอบสุขภาพให้กับ คนงานก่อสร้าง</p> <p>- โครงการได้จัดทำรั้วทึบ สูง 6 เมตร กันแนวเขตโดยรอบ พื้นที่ก่อสร้างอย่างเป็นสัดส่วน เพื่อบดบังทัศนียภาพที่เกิด จากการก่อสร้าง พร้อมทั้งติดป้ายแสดงเขตพื้นที่ก่อสร้าง ไว้บริเวณด้านหน้าพื้นที่โครงการให้สามารถมองเห็นได้ อย่างชัดเจน</p> <p>- โครงการได้ป้ายแสดงเขตพื้นที่ก่อสร้างไว้บริเวณ ด้านหน้าพื้นที่โครงการให้สามารถมองเห็นได้อย่างชัดเจน</p> <p>- โครงการจัดให้มีพื้นที่สำหรับกองวัสดุโดยมีผ้าใบปิด คลุมอย่างมิดชิด เพื่อป้องกันฝุ่นละอองฟุ้งกระจาย</p> <p>- โครงการจัดให้มีคนงานคอยฉีดพรมน้ำบริเวณพื้นที่ ก่อสร้าง และมีการติดตั้งสเปรย์น้ำโดยรอบโครงการ เพื่อลดการฟุ้งกระจายของฝุ่นละออง</p>	<p>-</p> <p>-</p> <p>-</p> <p>-</p> <p>-</p> <p>-</p>	<p>-</p> <p>- ดังภาพที่ 3-ภาพที่ 4</p> <p>- ดังภาพที่ 4</p> <p>- ดังภาพที่ 1</p> <p>- ดังภาพที่ 10</p>

ตารางที่ 3.1-1 (ต่อ) สรุปผลการปฏิบัติตามมาตรการป้องกันและแก้ไขผลกระทบสิ่งแวดล้อม โครงการ โรงแรมบางกอกซิดี รัชดา (ระยะก่อสร้าง)

ของบริษัท บางกอกซิดีรัชดา จำกัด

องค์ประกอบทางสิ่งแวดล้อม และคุณค่าต่างๆ	มาตรการป้องกันและแก้ไขผลกระทบสิ่งแวดล้อม	รายละเอียดการปฏิบัติตามมาตรการฯ	ปัญหา/อุปสรรค และการแก้ไข	เอกสารอ้างอิง รูปภาพหรือเอกสาร
4.2 สุขภาพ และการ สาธารณสุข (ต่อ)	<u>โรคระบบทางเดินหายใจ (ต่อ)</u> - จัดให้มีผ้าใบกันฝุ่น (Mesh Sheet) ปิดกั้นตัวอาคาร ตลอด แนวด้านข้างและความสูงของอาคารที่กำลังก่อสร้าง รวมทั้งกันกิจกรรมและแหล่งกำเนิดฝุ่น เพื่อป้องกันการฟุ้ง กระจายของฝุ่น <u>โรคที่แมลงสาบเป็นพาหะนำโรค</u> 1) ปิดฝาถังมูลฝอยให้แน่นอยู่เสมอ	- โครงการจัดให้มีผ้าใบกันฝุ่น (Mesh sheet) ปิดคลุมโดย รอบตัวอาคารตลอดแนวด้านข้างและความสูงของอาคารที่ กำลังก่อสร้าง เพื่อป้องกันการฟุ้งกระจายของฝุ่นละออง - โครงการกำชับให้คนงานปิดฝาถังมูลฝอยให้แน่นอยู่ เสมอหลังจากทิ้งขยะ	-	- ดังภาพที่ 8
	2) เก็บอาหารสดและอาหารแห้งในภาชนะที่ปิดมิดชิด	- โครงการกำชับให้คนงานเก็บอาหารสดและอาหารแห้ง ในภาชนะที่ปิดมิดชิดเพื่อป้องกันกลิ่นรบกวน	-	-
	3) ดูแลและรักษาความสะอาดบริเวณที่พัก อย่างสม่ำเสมอ	- โครงการกำชับให้คนงานดูแลและรักษาความสะอาด บริเวณที่พักอย่างสม่ำเสมอ	-	-
	4) จัดเจ้าหน้าที่รักษาความสะอาดห้องส้วมและห้องอาบน้ำ	- โครงการจัดให้มีคนงานทำความสะอาดห้องส้วมและ ห้องอาบน้ำอยู่เสมอ	-	- ดังภาพที่ 40
	5) ใช้สารเคมีที่มีความปลอดภัยชนิดพ่นภายใน และรอบ บริเวณที่พักทุก 1 เดือน	- โครงการเลือกใช้สารเคมีที่มีความปลอดภัยชนิดพ่นภายใน และรอบบริเวณที่พัก	-	-

ตารางที่ 3.1-1 (ต่อ) สรุปผลการปฏิบัติตามมาตรการป้องกันและแก้ไขผลกระทบสิ่งแวดล้อม โครงการ โรงแรมบางกอกซีที รัชดา (ระยะก่อสร้าง)

ของบริษัท บางกอกซีทีรัชดา จำกัด

องค์ประกอบทางสิ่งแวดล้อม และคุณค่าต่างๆ	มาตรการป้องกันและแก้ไขผลกระทบสิ่งแวดล้อม	รายละเอียดการปฏิบัติตามมาตรการฯ	ปัญหา/อุปสรรค และการแก้ไข	เอกสารอ้างอิง รูปภาพหรือเอกสาร
4.2 สุขภาพ และการ สาธารณสุข (ต่อ)	<p><u>โรคที่แมลงสาบเป็นพาหะนำโรค (ต่อ)</u></p> <p>6) กำจัดแมลงสาบและแหล่งเพาะพันธุ์แมลงสาบ ก่อนและหลังรื้อถอนบ้านพักคนงานห้องน้ำ ห้องส้วม โดยวิธีดังต่อไปนี้</p> <ul style="list-style-type: none"> - จัดฟันยากำจัดแมลงสาบบริเวณบ้านพักคนงาน ห้องน้ำ ห้องส้วม ก่อนและหลังการรื้อถอนเพื่อป้องกันแมลงสาบหนีออกสู่ภายนอกระหว่าง รื้อถอน โดยฉีดพ่นภายหลังเมื่อคนงานทั้งหมดย้ายออกไปหมดแล้ว - กำจัดมูลฝอยที่ตกค้างอยู่บริเวณบ้านพักคนงาน โดยให้สำนักงานเขตฯ เข้ามารับไปกำจัดให้ถูกต้อง ตามหลักสุขาภิบาล ไม่ให้เหลือตกค้าง - สืบสิ่งปฏิกูลภายในถังบำบัดน้ำเสียสำเร็จรูป โดยให้สำนักงานเขตฯ นำไปกำจัดให้ถูกต้องตามหลักสุขาภิบาล และฝังกลบถังบำบัดน้ำเสียสำเร็จรูปในที่ - ทำความสะอาดพื้นที่ภายหลังการรื้อถอน และเมื่อฉีดพ่นแล้วเสร็จทันที 	<p>- ปัจจุบันทางโครงการ ไม่มีบ้านพักคนงาน เนื่องจากคนงานเช่าหอพักอาศัยอยู่ภายนอกโครงการ</p> <p>- ปัจจุบันทางโครงการ ไม่มีบ้านพักคนงาน เนื่องจากคนงานเช่าหอพักอาศัยอยู่ภายนอกโครงการ</p> <p>- ปัจจุบันโครงการยังไม่มีกรสูบล้างสิ่งปฏิกูลไปกำจัด</p> <p>- ปัจจุบันโครงการอยู่ในช่วงงานโครงสร้าง หากถึงช่วงงานดังกล่าว โครงการจะปฏิบัติตามมาตรการที่กำหนดอย่างเคร่งครัด</p>	<p>-</p> <p>-</p> <p>-</p> <p>-</p>	<p>-</p> <p>- ภาคผนวกที่ 7</p> <p>-</p> <p>- ดังภาพที่ 5</p>

ตารางที่ 3.1-1 (ต่อ) สรุปผลการปฏิบัติตามมาตรการป้องกันและแก้ไขผลกระทบสิ่งแวดล้อม โครงการ โรงแรมบางกอกซีที รัชดา (ระยะก่อสร้าง)

ของบริษัท บางกอกซีทีรัชดา จำกัด

องค์ประกอบทางสิ่งแวดล้อม และคุณค่าต่างๆ	มาตรการป้องกันและแก้ไขผลกระทบสิ่งแวดล้อม	รายละเอียดการปฏิบัติตามมาตรการฯ	ปัญหา/อุปสรรค และการแก้ไข	เอกสารอ้างอิง รูปภาพหรือเอกสาร
4.2 สุขภาพ และการ สาธารณสุข (ต่อ)	<p><u>โรคที่ยุงเป็นพาหะนำโรค</u></p> <p>1) ปิดปากภาชนะเก็บน้ำอย่างมิดชิด รวมทั้ง เก็บทำลายเศษวัสดุต่างๆ เช่น ขวด ไห กระป๋อง ฯลฯ หรือคลุมให้มิดชิดเพื่อไม่ให้ยุงเข้าได้ จะช่วยกำจัดแหล่งเพาะพันธุ์ยุงได้ดียิ่งขึ้น</p> <p>2) สำรวจและกำจัดแหล่งลูกน้ำยุงลายบริเวณที่พักเป็นประจำ</p> <p>3) จัดให้มีเจ้าหน้าที่สาธารณสุขเข้ามาฉีดพ่นยา ในกรณีที่โรคไข้เลือดออกระบาดหรือพบผู้ป่วยบริเวณที่พักอาศัย</p> <p>4) ปรับปรุงบริเวณที่ปลูกต้นไม้หนาแน่นให้โปร่ง เพื่อไม่ให้ยุงเป็นแหล่งอาศัยของยุง ตลอดจนตรวจสอบไม่ให้ยุงเข้าอยู่ในจานรองกระถางต้นไม้ เพื่อไม่ให้ยุงเป็นแหล่งเพาะพันธุ์</p> <p>5) ขุดลอกตะกอนในส่วนของรางระบายโดยรอบโครงการเพื่อป้องกันไม่ให้เกิดน้ำขัง และสามารถระบายน้ำออกได้ดีไม่ให้เกิดการอุดตัน</p> <p>6) ตรวจสอบสุขภาพพนักงานก่อนรับเข้าทำงาน</p>	<p>- โครงการกำชับให้พนักงานปิดปากภาชนะเก็บน้ำอย่างมิดชิดเพื่อไม่ให้ยุงเข้าได้ จะช่วยกำจัดแหล่งเพาะพันธุ์ยุงได้</p> <p>- ปัจจุบันทางโครงการ ไม่มีบ้านพักพนักงาน เนื่องจากพนักงานเช่าหอพักอาศัยอยู่ภายนอกโครงการ</p> <p>- ปัจจุบันทางโครงการ ไม่มีบ้านพักพนักงาน เนื่องจากพนักงานเช่าหอพักอาศัยอยู่ภายนอกโครงการ</p> <p>- โครงการปฏิบัติตามมาตรการที่กำหนด</p> <p>- โครงการจัดให้มีพนักงานคอยทำความสะอาดรางระบายน้ำ และบ่อดักตะกอนดินทุกสัปดาห์ เพื่อป้องกันการอุดตันและการสะสมตัวของตะกอนดิน</p> <p>- ก่อนรับเข้าทำงานทุกครั้ง โครงการจะกำหนดให้มีการตรวจสอบสุขภาพพนักงานก่อนเสมอ</p>	<p>-</p> <p>-</p> <p>-</p> <p>-</p> <p>-</p> <p>-</p>	<p>-</p> <p>-</p> <p>-</p> <p>-</p> <p>- ดังภาพที่ 27</p> <p>-</p>

ตารางที่ 3.1-1 (ต่อ) สรุปผลการปฏิบัติตามมาตรการป้องกันและแก้ไขผลกระทบสิ่งแวดล้อม โครงการ โรงแรมบางกอกซี้ รัชดา (ระยะก่อสร้าง)

ของบริษัท บางกอกซี้รัชดา จำกัด

องค์ประกอบทางสิ่งแวดล้อม และคุณค่าต่างๆ	มาตรการป้องกันและแก้ไขผลกระทบสิ่งแวดล้อม	รายละเอียดการปฏิบัติตามมาตรการฯ	ปัญหา/อุปสรรค และการแก้ไข	เอกสารอ้างอิง รูปภาพหรือเอกสาร
4.2 สุขภาพ และการ สาธารณสุข (ต่อ)	<p><u>โรคที่ยุงเป็นพาหะนำโรค (ต่อ)</u></p> <p>7) จัดให้มีการกำจัดขุง และแหล่งเพาะพันธุ์ขุง ก่อนและหลัง รื้อถอนบ้านพักคนงาน ห้องน้ำ ห้องส้วม โคนวิธีดังต่อไปนี้</p> <ul style="list-style-type: none"> - ฉีดพ่นยาฆ่าขุงทั้งก่อนและหลังรื้อถอน โดยฉีดพ่นยาหลัง เมื่อคนงานทั้งหมดย้ายออกไปหมดแล้ว - ใส่ทรายอะเบทในภาชนะที่พบลูกน้ำ - ทำความสะอาดพื้นที่ภายหลังการรื้อถอน และเมื่อฉีดยา พ่นยาแล้วเสร็จทันที <p><u>โรคที่แมลงวันเป็นพาหะนำโรค</u></p> <ul style="list-style-type: none"> 1) จัดให้มีห้องส้วมที่สะอาดและถูกหลักสุขาภิบาล 2) จัดให้มีน้ำสะอาดสำหรับอุปโภค 3) ประชาสัมพันธ์คนงานให้ล้างมือทุกครั้งก่อนรับประทานอาหารและหลังจากเข้าส้วม และรับประทานอาหารที่ปรุงเสร็จ ใหม่ ห้ามรับประทานอาหารที่มีแมลงวันตอม 4) เก็บภาชนะที่ใส่อาหารให้มิดชิด ไม่ให้แมลงวันตอมได้ 	<ul style="list-style-type: none"> - ปัจจุบันทางโครงการ ไม่มีบ้านพักคนงาน เนื่องจาก คนงานเช่าหอพักอาศัยอยู่ภายนอกโครงการ - โครงการปฏิบัติตามมาตรการที่กำหนด - ปัจจุบันทางโครงการ ไม่มีบ้านพักคนงาน เนื่องจาก คนงานเช่าหอพักอาศัยอยู่ภายนอกโครงการ - โครงการจัดให้มีห้องส้วมที่สะอาดและถูกหลักสุขาภิบาล - โครงการจัดให้มีน้ำดื่มสะอาดไว้สำหรับอุปโภคเรียบร้อยแล้ว - โครงการประชาสัมพันธ์ให้คนงานล้างมือทุกครั้งก่อน รับประทานอาหารและหลังจากเข้าส้วม พร้อมทั้งติดป้าย ประชาสัมพันธ์วิธีล้างมือไว้บริเวณอ่างล้างมือ - โครงการกำชับให้คนงานเก็บอาหารในภาชนะที่ปิด มิดชิดเพื่อไม่ให้แมลงวันตอม 	<ul style="list-style-type: none"> - - - - - - - 	<ul style="list-style-type: none"> - - - - ดัชนีภาพที่ 38 - ดัชนีภาพที่ 39 - ดัชนีภาพที่ 41 -

ตารางที่ 3.1-1 (ต่อ) สรุปผลการปฏิบัติตามมาตรการป้องกันและแก้ไขผลกระทบสิ่งแวดล้อม โครงการ โรงแรมบางกอกซีที รัชดา (ระยะก่อสร้าง)

ของบริษัท บางกอกซีทีรัชดา จำกัด

องค์ประกอบทางสิ่งแวดล้อม และคุณค่าต่างๆ	มาตรการป้องกันและแก้ไขผลกระทบสิ่งแวดล้อม	รายละเอียดการปฏิบัติตามมาตรการฯ	ปัญหา/อุปสรรค และการแก้ไข	เอกสารอ้างอิง รูปภาพหรือเอกสาร
4.2 สุขภาพ และการ สาธารณสุข (ต่อ)	<p>โรคที่แมลงวันเป็นพาหะนำโรค (ต่อ)</p> <p>5) จัดฟันขากัดแมลงวันในบริเวณที่มีแมลงวันชุมชุม</p> <p>6) ตรวจสอบสุขภาพคนงานก่อนรับเข้าทำงาน</p> <p>7) จัดให้มีการกำจัดแมลงวัน และแหล่งเพาะพันธุ์ ก่อนและหลังรื้อถอนบ้านพักคนงาน ห้องน้ำ ห้องส้วม โดยวิธีดังต่อไปนี้</p> <ul style="list-style-type: none"> - จัดฟันขากัดแมลงวันทั้งก่อน และหลังรื้อถอน โดยจัดฟันขาภายหลังเมื่อคนงานทั้งหมดย้ายออกไปหมดแล้ว - กำจัดมูลฝอยที่ตกค้างอยู่บริเวณบ้านพักคนงาน โดยให้สำนักงานเขตฯ มารับไปกำจัดให้ถูกต้องตามหลักสุขาภิบาล - สืบสิ่งปฏิกูลภายในถึงบำบัดน้ำเสียสำเร็จรูปโดยให้สำนักงานเขตฯ นำไปกำจัดให้ถูกต้องตามหลักสุขาภิบาล และฝังกลบถึงบำบัดน้ำเสียสำเร็จรูปในทันที <p>8) ทำความสะอาดพื้นที่ภายหลังรื้อถอนและเมื่อจัดฟันขาแล้วเสร็จทันที</p>	<p>- โครงการปฏิบัติตามมาตรการที่กำหนด</p> <p>- ก่อนรับเข้าทำงานทุกครั้ง โครงการจะกำหนดให้มีการตรวจสอบสุขภาพคนงานก่อนเสมอ</p> <p>- ปัจจุบันทางโครงการ ไม่มีบ้านพักคนงาน เนื่องจากคนงานเช่าหอพักอาศัยอยู่ภายนอกโครงการ</p> <p>- ปัจจุบันทางโครงการ ไม่มีบ้านพักคนงาน เนื่องจากคนงานเช่าหอพักอาศัยอยู่ภายนอกโครงการ</p> <p>- ปัจจุบันทางโครงการ ไม่มีบ้านพักคนงาน เนื่องจากคนงานเช่าหอพักอาศัยอยู่ภายนอกโครงการ</p> <p>- ปัจจุบันทางโครงการ ไม่มีบ้านพักคนงาน เนื่องจากคนงานเช่าหอพักอาศัยอยู่ภายนอกโครงการ</p>	<p>-</p> <p>-</p> <p>-</p> <p>-</p> <p>-</p> <p>-</p> <p>-</p>	<p>-</p> <p>-</p> <p>-</p> <p>-</p> <p>-</p> <p>-</p> <p>-</p>

ตารางที่ 3.1-1 (ต่อ) สรุปผลการปฏิบัติตามมาตรการป้องกันและแก้ไขผลกระทบสิ่งแวดล้อม โครงการ โรงแรมบางกอกซี้ รัชดา (ระยะก่อสร้าง)

ของบริษัท บางกอกซี้รัชดา จำกัด

องค์ประกอบทางสิ่งแวดล้อมและคุณค่าต่างๆ	มาตรการป้องกันและแก้ไขผลกระทบสิ่งแวดล้อม	รายละเอียดการปฏิบัติตามมาตรการฯ	ปัญหา/อุปสรรคและการแก้ไข	เอกสารอ้างอิงรูปภาพหรือเอกสาร
4.2 สุขภาพ และการสาธารณสุข (ต่อ)	<p><u>โรคที่คนเป็นพาหะ</u></p> <p>1) พิจารณารับคนงานในท้องถิ่นเป็นอันดับแรก กรณีรับคนงานต่างด้าวเข้าทำงาน ต้องรับคนงานต่างด้าวที่มีใบอนุญาตเข้าทำงานอย่างถูกต้องตามกฎหมาย</p> <p>2) ตรวจสอบสุขภาพคนงานก่อนเข้ารับทำงาน</p> <p>3) ประชาสัมพันธ์ใช้ถุงยางอนามัยอย่างถูกต้องทุกครั้งที่มีเพศสัมพันธ์</p> <p>4) จัดระบบสาธารณสุขปโภคและสาธารณสุขการให้แก่คนงานก่อสร้างอย่างถูกสุขลักษณะ เช่น</p> <p>- บ้านพักคนงาน โครงการจะสร้างให้มีมาตรฐานตามที่กฎหมายกำหนด มีการระบายอากาศที่ดีไม่อับทึบ อีกทั้งจะจัดให้คนงานพักอาศัยภายในห้องพักตามจำนวนคนต่อห้องที่เหมาะสม และไม่แออัดจนเกินไป</p> <p>- จัดห้องสุขาที่ถูกสุขะลักษณะ ไม่น้อยกว่า 1 ห้องต่อคนงาน 20 คน</p>	<p>- โครงการพิจารณารับคนงานต่างด้าวเข้าทำงานที่มีใบอนุญาตอย่างถูกต้องตามกฎหมายเท่านั้น</p> <p>- โครงการได้มีการกำหนดให้พนักงานทุกคนตรวจสอบสุขภาพก่อนเข้าทำงาน</p> <p>- โครงการประชาสัมพันธ์ให้คนงานสวมถุงยางอนามัยอย่างถูกต้องทุกครั้งที่มีเพศสัมพันธ์ เพื่อป้องกันโรคติดต่อ</p> <p>- ปัจจุบันทางโครงการ ไม่มีบ้านพักคนงาน เนื่องจากคนงานเช่าหอพักอาศัยอยู่ภายนอกโครงการ</p> <p>- ปัจจุบันทางโครงการ ไม่มีบ้านพักคนงาน เนื่องจากคนงานเช่าหอพักอาศัยอยู่ภายนอกโครงการ</p>	<p>-</p> <p>-</p> <p>-</p> <p>-</p> <p>-</p>	<p>- ภาคผนวกที่ 11</p> <p>-</p> <p>-</p> <p>-</p> <p>- ดังภาพที่ 38</p>

ตารางที่ 3.1-1 (ต่อ) สรุปผลการปฏิบัติตามมาตรการป้องกันและแก้ไขผลกระทบสิ่งแวดล้อม โครงการ โรงแรมบางกอกซี้ รัชดา (ระยะก่อสร้าง)

ของบริษัท บางกอกซี้รัชดา จำกัด

องค์ประกอบทางสิ่งแวดล้อม และคุณค่าต่างๆ	มาตรการป้องกันและแก้ไขผลกระทบสิ่งแวดล้อม	รายละเอียดการปฏิบัติตามมาตรการฯ	ปัญหา/อุปสรรค และการแก้ไข	เอกสารอ้างอิง รูปภาพหรือเอกสาร
4.2 สุขภาพ และการ สาธารณสุข (ต่อ)	<ul style="list-style-type: none"> - จัดให้มีน้ำเพื่อการอุปโภคและบริโภคที่สะอาดแก่คนงานก่อสร้าง อย่างเพียงพอ - จัดให้มีการบำบัดน้ำเสียจากห้องส้วมและน้ำใช้ในพื้นที่ก่อสร้าง - จัดให้มีภาชนะรองรับมูลฝอยที่มีขนาดที่เหมาะสมและจำนวนเพียงพอเพื่อรองรับมูลฝอยจากคนงานและควบคุมให้คนงานทิ้งขยะมูลฝอยในภาชนะรองรับที่จัดเตรียมไว้อย่างเคร่งครัด พร้อมรวบรวมนำไปกำจัดให้ถูกต้องตามหลักสุขาภิบาล ไม่ให้มีมูลฝอยเหลือตกค้าง 1) พิจารณารับคนงานในท้องถิ่นเป็นอันดับแรก กรณีรับคนงานต่างด้าวเข้าทำงาน ต้องรับคนงานต่างด้าวที่มีใบอนุญาตเข้าทำงานอย่างถูกต้องตามกฎหมาย 2) ตรวจสอบสุขภาพคนงานก่อนรับเข้าทำงาน 	<ul style="list-style-type: none"> - โครงการจัดให้มีน้ำเพื่อการอุปโภคและบริโภคที่สะอาดแก่คนงานก่อสร้าง อย่างเพียงพอ - โครงการจัดให้มีการบำบัดน้ำเสียจากห้องส้วมและน้ำใช้ในพื้นที่ก่อสร้าง - โครงการจัดให้มีภาชนะรองรับมูลฝอย และกำชับให้คนงานทิ้งขยะให้ถูกที่ พร้อมทั้งได้จัดหาบริษัทเอกชนเข้ามารับไปกำจัด - โครงการพิจารณารับคนงานต่างด้าวเข้าทำงานที่มีใบอนุญาตอย่างถูกต้องตามกฎหมายเท่านั้น - โครงการได้มีการกำหนดให้พนักงานทุกคนตรวจสอบสุขภาพก่อนเข้าทำงาน 	<ul style="list-style-type: none"> - - - - - 	<ul style="list-style-type: none"> - ดังภาพที่ 39 - - ดังภาพที่ 24 - ภาคผนวกที่ 9 - ภาคผนวกที่ 11 -

ตารางที่ 3.1-1 (ต่อ) สรุปผลการปฏิบัติตามมาตรการป้องกันและแก้ไขผลกระทบสิ่งแวดล้อม โครงการ โรงแรมบางกอกซี้ รัชดา (ระยะก่อสร้าง)

ของบริษัท บางกอกซี้รัชดา จำกัด

องค์ประกอบทางสิ่งแวดล้อม และคุณค่าต่างๆ	มาตรการป้องกันและแก้ไขผลกระทบสิ่งแวดล้อม	รายละเอียดการปฏิบัติตามมาตรการฯ	ปัญหา/อุปสรรค และการแก้ไข	เอกสารอ้างอิง รูปภาพหรือเอกสาร
4.2 สุขภาพ และการ สาธารณสุข (ต่อ)	<p>3) จัดระบบสาธารณูปโภคและสาธารณูปการให้แก่คนงานก่อสร้างอย่างถูกสุขลักษณะ เช่น</p> <ul style="list-style-type: none"> - บ้านพักคนงานทางโครงการจะสร้างให้มีมาตรฐานตามที่กฎหมายกำหนด มีการระบายอากาศที่ดี ไม่อับทึบ อีกทั้งจะจัดให้คนงานพักอาศัยภายในห้องพักตามจำนวนคนต่อห้องที่เหมาะสม และไม่แออัดจนเกินไป - จัดห้องสุขาที่ถูกสุขลักษณะ ไม่น้อยกว่า 1 ห้องต่อคนงาน 20 คน - จัดให้มีน้ำเพื่อการอุปโภคและบริโภคที่สะอาดแก่คนงานก่อสร้าง อย่างเพียงพอ - จัดให้มีการบำบัดน้ำเสียจากห้องส้วมและน้ำใช้ในพื้นที่ก่อสร้าง - จัดให้มีภาชนะรองรับมูลฝอยที่มีขนาดที่เหมาะสม และจำนวนเพียงพอเพื่อรองรับมูลฝอยจากคนงาน และควบคุมให้คนงานทิ้งขยะมูลฝอยในภาชนะรองรับที่จัดเตรียมไว้อย่างเคร่งครัด พร้อมรวบรวมนำไปกำจัดให้ถูกต้องตามหลักสุขาภิบาล ไม่ให้มีมูลฝอยเหลือตกค้าง 	<ul style="list-style-type: none"> - ปัจจุบันทางโครงการไม่มีบ้านพักคนงาน เนื่องจากคนงานเช่าหอพักอาศัยอยู่ภายนอกโครงการ - โครงการจัดให้มีห้องน้ำซึ่งเพียงพอต่อจำนวนคนงาน - โครงการจัดให้มีน้ำเพื่อการอุปโภคและบริโภคที่สะอาดแก่คนงานก่อสร้าง อย่างเพียงพอ - โครงการจัดให้มีการบำบัดน้ำเสียจากห้องส้วมและน้ำใช้ในพื้นที่ก่อสร้าง - โครงการจัดให้มีภาชนะรองรับมูลฝอย และกำชับให้คนงานทิ้งขยะให้ถูกที่ พร้อมทั้งได้จัดหาบริษัทเอกชนเข้ามารับไปกำจัด 	<ul style="list-style-type: none"> - - - - - 	<ul style="list-style-type: none"> - - ดังภาพที่ 38 - ดังภาพที่ 39 - - ดังภาพที่ 24 - ภาพผนวกที่ 9

ตารางที่ 3.1-1 (ต่อ) สรุปผลการปฏิบัติตามมาตรการป้องกันและแก้ไขผลกระทบสิ่งแวดล้อม โครงการ โรงแรมบางกอกซีที รัชดา (ระยะก่อสร้าง)

ของบริษัท บางกอกซีทีรัชดา จำกัด

องค์ประกอบทางสิ่งแวดล้อม และคุณค่าต่างๆ	มาตรการป้องกันและแก้ไขผลกระทบสิ่งแวดล้อม	รายละเอียดการปฏิบัติตามมาตรการฯ	ปัญหา/อุปสรรค และการแก้ไข	เอกสารอ้างอิง รูปภาพหรือเอกสาร
4.2 สุขภาพ และการ สาธารณสุข (ต่อ)	<p><u>โรคเครียด</u></p> <p>1) จัดหาที่พักที่แข็งแรง ปลอดภัย และสะอาดให้คนงาน</p> <p>2) ดูแลควบคุมคนงานอย่างเข้มงวด เพื่อป้องกันปัญหาทุกรุกพื้นที่นอกโครงการลักขโมย การทำร้ายร่างกาย และการทะเลาะวิวาทระหว่างคนงานด้วยกันเองหรือระหว่างคนงานกับคนในชุมชนใกล้เคียง</p> <p>- กำหนดเวลาเข้า-ออกบ้านพักคนงานไว้ไม่เกิน 22.00 น. และต้องมีการเซ็นชื่อเข้า-ออกบ้านพัก</p> <p>- ไม่อนุญาตให้คนงานพักอาศัยที่บริเวณโครงการ</p> <p>- มีผู้จัดการแคมป์ดูแลรับผิดชอบโดยตรง ตรวจสอบผู้พักอาศัยอย่างน้อยสัปดาห์ละครั้ง</p> <p>- ห้ามเล่นการพนัน ดื่มสุรา พกอาวุธผิดกฎหมาย และมียาเสพติดในบริเวณบ้านพักคนงาน</p> <p>- ติดตั้งอุปกรณ์รักษาความปลอดภัย</p> <p>- หากคนงานฝ่าฝืนกฎระเบียบหรือทำผิดกฎหมาย บริษัทผู้รับเหมาจะต้องลงโทษตามกฎหมายอย่างเคร่งครัด</p>	<p>- ปัจจุบันทางโครงการไม่มีบ้านพักคนงาน เนื่องจากคนงานเช่าหอพักอาศัยอยู่ภายนอกโครงการ</p> <p>- โครงการได้มอบหมายให้จป. คอยดูแล ควบคุมคนงานให้ปฏิบัติตามกฎระเบียบอย่างเคร่งครัด เพื่อป้องกันปัญหาหลักขโมยการทำร้ายร่างกาย และการทะเลาะวิวาทระหว่างคนงานด้วยกันเองหรือระหว่างคนงานกับชุมชนใกล้เคียง</p> <p>- ปัจจุบันทางโครงการไม่มีบ้านพักคนงาน เนื่องจากคนงานเช่าหอพักอาศัยอยู่ภายนอกโครงการ</p> <p>- โครงการไม่อนุญาตให้คนงานพักอาศัยที่บริเวณโครงการ</p> <p>- ปัจจุบันทางโครงการ ไม่มีบ้านพักคนงาน เนื่องจากคนงานเช่าหอพักอาศัยอยู่ภายนอกโครงการ</p> <p>- ปัจจุบันทางโครงการไม่มีบ้านพักคนงาน เนื่องจากคนงานเช่าหอพักอาศัยอยู่ภายนอกโครงการ</p> <p>- ปัจจุบันทางโครงการไม่มีบ้านพักคนงาน เนื่องจากคนงานเช่าหอพักอาศัยอยู่ภายนอกโครงการ</p> <p>- โครงการจัดให้มีกฎระเบียบไว้ภายในพื้นที่โครงการ พร้อมทั้งกำชับให้คนงานปฏิบัติตามอย่างเคร่งครัด</p>	<p>-</p> <p>-</p> <p>-</p> <p>-</p> <p>-</p> <p>-</p> <p>-</p> <p>-</p> <p>-</p>	<p>-</p> <p>- ภาคผนวกที่ 5</p> <p>-</p> <p>-</p> <p>-</p> <p>-</p> <p>-</p> <p>-</p> <p>- ภาคผนวกที่ 10</p>

ตารางที่ 3.1-1 (ต่อ) สรุปผลการปฏิบัติตามมาตรการป้องกันและแก้ไขผลกระทบสิ่งแวดล้อม โครงการ โรงแรมบางกอกซี้ รัชดา (ระยะก่อสร้าง)

ของบริษัท บางกอกซี้รัชดา จำกัด

องค์ประกอบทางสิ่งแวดล้อม และคุณค่าต่างๆ	มาตรการป้องกันและแก้ไขผลกระทบสิ่งแวดล้อม	รายละเอียดการปฏิบัติตามมาตรการฯ	ปัญหา/อุปสรรค และการแก้ไข	เอกสารอ้างอิง รูปภาพหรือเอกสาร
4.2 สุขภาพ และการ สาธารณสุข (ต่อ)	<p><u>อุบัติเหตุจากกิจกรรมการก่อสร้าง</u></p> <p>1) ติดตั้งรั้วทึบ สูง 6 ม. ล้อมรอบพื้นที่ก่อสร้าง เพื่อบดบังทัศนียภาพที่เกิดจากการก่อสร้างและติดตั้งป้ายแสดงเขตพื้นที่ก่อสร้างให้ชัดเจน</p> <p>2) จัดให้มีผ้าใบก่อสร้าง (Mesh Sheet) ตั้งแต่ชั้นล่างจนถึงชั้นบนสุดโดยรอบอาคาร เพื่อป้องกันฝุ่นละอองฟุ้งกระจายไปยังพื้นที่ข้างเคียง รวมทั้งกันกิจกรรมและแหล่งกำเนิดฝุ่น เพื่อป้องกันการฟุ้งกระจายของฝุ่น</p> <p>3) กำหนดช่วงเวลาการขนส่งวัสดุก่อสร้างให้สอดคล้องกับกฎหมายที่เกี่ยวข้อง และไม่ขนส่งในช่วงเวลาเร่งด่วน</p> <p>4) ควบคุมน้ำฝนที่ระบายตามพิกัดของกรมการขนส่งทางบก เพื่อป้องกันการชำรุดทรุดโทรมของเส้นทางคมนาคม</p> <p>5) จัดให้มีผ้าใบหรือวัสดุปิดคลุมกระบะหลังรถให้มิดชิด เพื่อป้องกันการตกหล่นของวัสดุก่อสร้าง</p>	<p>- โครงการได้จัดทำรั้วทึบ สูง 6 เมตร กันแนวเขตโดยรอบพื้นที่ก่อสร้างอย่างเป็นสัดส่วน เพื่อบดบังทัศนียภาพที่เกิดจากการก่อสร้าง พร้อมทั้งติดป้ายแสดงเขตพื้นที่ก่อสร้างไว้บริเวณด้านหน้าพื้นที่โครงการให้สามารถมองเห็นได้อย่างชัดเจน</p> <p>- โครงการจัดให้มีผ้าใบกันฝุ่น (Mesh sheet) ปิดคลุมโดยรอบตัวอาคารตลอดแนวด้านข้างและความสูงของอาคารที่กำลังก่อสร้าง เพื่อป้องกันการฟุ้งกระจายของฝุ่นละออง</p> <p>- โครงการได้กำหนดเวลาการขนส่งวัสดุให้อยู่นอกช่วงเวลาเร่งด่วน พร้อมทั้งจัดให้มีเจ้าหน้าที่รักษาความปลอดภัยคอยดูแล และอำนวยความสะดวกด้านการจราจรบริเวณทางเข้า-ออกโครงการตลอด 24 ชั่วโมง</p> <p>- โครงการกำชับให้พนักงานขับรถบรรทุกควบคุมน้ำฝนที่ระบายตามพิกัดที่กฎหมายกำหนดเพื่อป้องกันถนนชำรุด</p> <p>- โครงการจัดให้มีผ้าใบปิดคลุมท้ายรถบรรทุกขนส่งวัสดุ เพื่อป้องกันการตกหล่นของวัสดุก่อสร้าง</p>	<p>-</p> <p>-</p> <p>-</p> <p>-</p> <p>-</p>	<p>- ดังภาพที่ 3-ภาพที่ 4</p> <p>- ดังภาพที่ 8</p> <p>- ดังภาพที่ 14</p> <p>-</p> <p>- ดังภาพที่ 11</p>

ตารางที่ 3.1-1 (ต่อ) สรุปผลการปฏิบัติตามมาตรการป้องกันและแก้ไขผลกระทบสิ่งแวดล้อม โครงการ โรงแรมบางกอกซีที รัชดา (ระยะก่อสร้าง)

ของบริษัท บางกอกซีทีรัชดา จำกัด

องค์ประกอบทางสิ่งแวดล้อม และคุณค่าต่างๆ	มาตรการป้องกันและแก้ไขผลกระทบสิ่งแวดล้อม	รายละเอียดการปฏิบัติตามมาตรการฯ	ปัญหา/อุปสรรค และการแก้ไข	เอกสารอ้างอิง รูปภาพหรือเอกสาร
4.2 สุขภาพ และการ สาธารณสุข (ต่อ)	<p>อุบัติเหตุจากกิจกรรมการก่อสร้าง (ต่อ)</p> <p>6) จัดเตรียมจุดล้างล้อรถบรรทุกหนักในหน่วยงานเพื่อป้องกันไม่ให้มีฝุ่น หิน ดิน และเศษวัสดุติดล้อรถยนต์ ออกไปรบกวนบนผิวการจราจรบนถนนภายนอกโครงการ</p> <p>7) จัดเตรียมพื้นที่สำหรับงานขนย้ายวัสดุก่อสร้าง และพื้นที่สำหรับจอดรถบรรทุกภายในโครงการโดยไม่ให้อาคารเข้าไปในผิวการจราจรของถนนสาธารณะภายนอกโครงการ</p> <p>8) จัดให้มีแผ่นป้ายสะท้อนแสงและธงสีบริเวณท้ายรถขนส่งวัสดุก่อสร้างของโครงการเพื่อให้ผู้ขับขี่รถยนต์บนถนนสังเกตเห็นรถดังกล่าวได้อย่างชัดเจนเพื่อป้องกันการเฉี่ยวชน</p> <p>9) จัดให้มีเจ้าหน้าที่อำนวยความสะดวกด้านการจราจรภายในพื้นที่โครงการและบริเวณทางเข้า-ออก รวมทั้งจำกัดความเร็วของรถบรรทุกภายในพื้นที่โครงการไม่ให้เกิน 30 กม./ชม.</p>	<p>- โครงการจัดให้มีพื้นที่ล้างทำความสะอาดล้อรถบรรทุกวัสดุก่อสร้างก่อนออกสู่ถนน</p> <p>- โครงการได้จัดเตรียมพื้นที่สำหรับการขนย้ายวัสดุก่อสร้างและที่จอดรถบรรทุกภายในโครงการ โดยไม่ให้จอดล้ำเข้าไปในผิวการจราจรของถนนสาธารณะภายนอกโครงการ และจัดให้มีเจ้าหน้าที่รักษาความปลอดภัยคอยอำนวยความสะดวกบริเวณด้านหน้าโครงการตลอด 24 ชั่วโมง</p> <p>- โครงการกำชับให้คนขับรถบรรทุกติดแผ่นป้ายสะท้อนแสงและธงสีบริเวณท้ายรถขนส่งวัสดุก่อสร้างของโครงการเพื่อให้ผู้ขับขี่บนถนนสังเกตเห็นรถดังกล่าวได้อย่างชัดเจนเพื่อป้องกันการเฉี่ยวชน</p> <p>- โครงการจัดให้มีเจ้าหน้าที่รักษาความปลอดภัย (รปภ.) คอยอำนวยความสะดวกด้านการจราจรภายในพื้นที่โครงการและบริเวณทางเข้า-ออก รวมทั้งจำกัดความเร็วของรถบรรทุกภายในพื้นที่โครงการไม่ให้เกิน 30 กม./ชม.</p>	<p>-</p> <p>-</p> <p>-</p>	<p>- ดังภาพที่ 18</p> <p>- ดังภาพที่ 29</p> <p>- ดังภาพที่ 42</p> <p>- ดังภาพที่ 13-ภาพที่ 14</p>

ตารางที่ 3.1-1 (ต่อ) สรุปผลการปฏิบัติตามมาตรการป้องกันและแก้ไขผลกระทบสิ่งแวดล้อม โครงการ โรงแรมบางกอกซี้ รัชดา (ระยะก่อสร้าง)
ของบริษัท บางกอกซี้รัชดา จำกัด

องค์ประกอบทางสิ่งแวดล้อม และคุณค่าต่างๆ	มาตรการป้องกันและแก้ไขผลกระทบสิ่งแวดล้อม	รายละเอียดการปฏิบัติตามมาตรการฯ	ปัญหา/อุปสรรค และการแก้ไข	เอกสารอ้างอิง รูปภาพหรือเอกสาร
4.2 สุขภาพ และการ สาธารณสุข (ต่อ)	<p>อุบัติเหตุจากกิจกรรมการก่อสร้าง (ต่อ)</p> <p>10) จัดให้มีมาตรการซ่อมแซมผิวถนน หรือความเสียหายใด ๆ ที่เกิดจากกิจกรรมการขนส่งวัสดุก่อสร้างของโครงการถ้าพิสูจน์ได้ว่าเกิดขึ้นจากกิจกรรมของโครงการ</p> <p>11) ควบคุมดูแลให้ผู้รับเหมาก่อสร้าง ปฏิบัติตามข้อกำหนด/กฎหมายที่เกี่ยวข้องกับความปลอดภัยในงานก่อสร้างอย่างเคร่งครัดได้แก่ประกาศกระทรวงมหาดไทย เรื่องความปลอดภัยในการก่อสร้าง เช่น การสวมใส่อุปกรณ์ป้องกันอันตรายส่วนบุคคล เป็นต้น</p> <p>12) จัดทำประกันอุบัติเหตุที่อาจจะเกิดขึ้นต่อชีวิตร่างกาย และทรัพย์สินของทั้งคนงาน และผู้พักอาศัยโดยรอบ</p> <p>13) จัดเตรียมอุปกรณ์ป้องกันอันตรายส่วนบุคคล เช่น หมวก/แว่นตานิรภัย ปลั๊กอุดหูฯลฯ ให้เพียงพอและเหมาะสมต่อจำนวนคนงานและลักษณะงาน</p>	<p>- หากโครงการตรวจพบว่าถนนสาธารณะเกิดความเสียหาย ซึ่งมีสาเหตุมาจากกิจกรรมการก่อสร้างของโครงการ ทางโครงการจะเป็นผู้รับผิดชอบและดำเนินการซ่อมแซมโดยทันที</p> <p>- โครงการควบคุมดูแลให้ผู้รับเหมาก่อสร้างปฏิบัติตามข้อกำหนด/กฎหมายที่เกี่ยวข้องกับความปลอดภัยในงานก่อสร้างอย่างเคร่งครัด</p> <p>- โครงการได้จัดทำประกันอุบัติเหตุที่อาจจะเกิดขึ้นต่อชีวิตร่างกายและทรัพย์สิน ของทั้งคนงาน และผู้พักอาศัยโดยรอบ</p> <p>-โครงการได้จัดเตรียมอุปกรณ์ป้องกันอันตรายส่วนบุคคลอย่างเพียงพอ และเหมาะสมสำหรับประเภทงาน พร้อมทั้งกำชับให้คนงานสวมใส่อุปกรณ์ป้องกันอันตรายส่วนบุคคลทุกครั้งเมื่อปฏิบัติงาน</p>	<p>-</p> <p>-</p> <p>-</p> <p>-</p>	<p>-</p> <p>- ภาคผนวกที่ 10</p> <p>- ภาคผนวกที่ 8</p> <p>- ดังภาพที่ 34</p>

ตารางที่ 3.1-1 (ต่อ) สรุปผลการปฏิบัติตามมาตรการป้องกันและแก้ไขผลกระทบสิ่งแวดล้อม โครงการ โรงแรมบางกอกซี้ รัชดา (ระยะก่อสร้าง)

ของบริษัท บางกอกซี้รัชดา จำกัด

องค์ประกอบทางสิ่งแวดล้อม และคุณค่าต่างๆ	มาตรการป้องกันและแก้ไขผลกระทบสิ่งแวดล้อม	รายละเอียดการปฏิบัติตามมาตรการฯ	ปัญหา/อุปสรรค และการแก้ไข	เอกสารอ้างอิง รูปภาพหรือเอกสาร
4.2 สุขภาพ และการ สาธารณสุข (ต่อ)	<p>อุบัติเหตุจากกิจกรรมการก่อสร้าง (ต่อ)</p> <p>14) จัดหาพื้นที่จัดเก็บน้ำมันเชื้อเพลิงและถังแก๊สที่ใช้ในงานก่อสร้าง ให้เรียบร้อย โดยต้องมีรั้วล้อมรอบ และติดตั้งป้ายเตือนอันตราย</p> <p>15) จัดให้เครื่องดับเพลิงมือถือ หรืออุปกรณ์ป้องกันอัคคีภัยอื่น ๆ ที่จำเป็นติดตั้งไว้ประจำพื้นที่ก่อสร้าง โดยเฉพาะบริเวณที่เก็บเชื้อเพลิง</p> <p>16) เฝ้าระวังและดูแลความปลอดภัยของแรงงานไม่ให้สร้างความปลอดภัย และปัญหาต่าง ๆ แก่คนงานด้วยกัน รวมทั้งประชาชนใกล้เคียง</p> <p>17) จัดให้มีมาตรการประสานงานติดต่อขอรับการสนับสนุนจากหน่วยงานดับเพลิงที่ใกล้เคียงที่สุด ในกรณีที่เกิดเหตุเพลิงไหม้ลูกกลามจนเกินขีดความสามารถของอุปกรณ์ดับเพลิงที่มี</p> <p>18) จัดให้มีที่ครอบหุหรือที่อุดหูแก่คนงานก่อสร้างที่อยู่ในบริเวณที่ก่อให้เกิดเสียงดังหรือจำกัด ระยะเวลาการทำงานที่สัมผัสกับระดับเสียงดังตามประกาศกระทรวงมหาดไทย</p>	<p>- โครงการกำหนดให้มีพื้นที่จัดเก็บน้ำมันเชื้อเพลิงและถังแก๊สที่ใช้ในงานก่อสร้าง ให้เรียบร้อย โดยต้องมีรั้วล้อมรอบ และติดตั้งป้ายเตือนอันตราย</p> <p>-โครงการจัดให้มีอุปกรณ์ดับเพลิงติดตั้งไว้ประจำพื้นที่ก่อสร้างอย่างครอบคลุมและเพียงพอ และมีการทดสอบให้พร้อมใช้งานได้อยู่เสมอ</p> <p>-โครงการได้กำหนดคบทลงโทษสำหรับคนงานในกรณีที่คนงานฝ่าฝืนกฎระเบียบข้อบังคับของหน่วยงานก่อสร้าง</p> <p>- โครงการได้ติดต่อประสานงานขอรับการสนับสนุนจากหน่วยงานดับเพลิงใกล้เคียงที่สุด ในกรณีที่เกิดเหตุเพลิงไหม้ลูกกลามจนเกินขีดความสามารถของอุปกรณ์ดับเพลิงที่มี และได้ติดป้ายเบอร์โทรฉุกเฉินไว้บริเวณที่สามารถมองเห็นได้อย่างชัดเจน</p> <p>-โครงการได้จัดเตรียมอุปกรณ์ป้องกันอันตรายส่วนบุคคลอย่างเพียงพอ และเหมาะสมสำหรับประเภทงาน พร้อมทั้งกำชับให้คนงานสวมใส่อุปกรณ์ป้องกันอันตรายส่วนบุคคลทุกครั้งเมื่อปฏิบัติงาน</p>	<p>-</p> <p>-</p> <p>-</p> <p>-</p> <p>-</p>	<p>-</p> <p>- ดัชนีภาพที่ 35</p> <p>- ภาพผนวกที่ 10</p> <p>-</p> <p>- ดัชนีภาพที่ 34</p>

ตารางที่ 3.1-1 (ต่อ) สรุปผลการปฏิบัติตามมาตรการป้องกันและแก้ไขผลกระทบสิ่งแวดล้อม โครงการ โรงแรมบางกอกซี้ รัชดา (ระยะก่อสร้าง)

ของบริษัท บางกอกซี้รัชดา จำกัด

องค์ประกอบทางสิ่งแวดล้อม และคุณค่าต่างๆ	มาตรการป้องกันและแก้ไขผลกระทบสิ่งแวดล้อม	รายละเอียดการปฏิบัติตามมาตรการฯ	ปัญหา/อุปสรรค และการแก้ไข	เอกสารอ้างอิง รูปภาพหรือเอกสาร
4.2 สุขภาพ และการ สาธารณสุข(ต่อ)	<p>อุบัติเหตุจากกิจกรรมการก่อสร้าง (ต่อ)</p> <p>19) ปฏิบัติตามมาตรการป้องกันและแก้ไขผลกระทบสิ่งแวดล้อมในระยะก่อสร้างอย่างเคร่งครัด</p> <p>20) ประชาสัมพันธ์ให้ผู้อยู่อาศัยบริเวณพื้นที่ก่อสร้างทราบถึงกำหนดการ/แผนงานก่อสร้างโครงการระยะเวลาการก่อสร้าง ตลอดจนมาตรการรับข้อร้องเรียน เพื่อลดระดับความรุนแรงของผลกระทบในระดับหนึ่ง</p> <p>21) ติดสัญญาณไฟหรือป้ายเตือนให้ผู้ใช้เส้นทางสัญจรไปมา มีความระมัดระวังเพื่อไม่ให้เกิดอุบัติเหตุจากการชนสิ่งก่อสร้าง</p> <p>22) กรณีที่กิจกรรมก่อสร้างโครงการทำให้เกิดความเสียหายต่อทรัพย์สินของเจ้าของที่ดินข้างเคียง โครงการต้องมีมาตรการชดเชยความเสียหายตามความเหมาะสมรวมถึงต้องจัดให้มีแผนการรับเรื่องร้องเรียนที่อาจเกิดขึ้นจากการก่อสร้างโครงการได้แก่</p>	<p>- โครงการปฏิบัติตามมาตรการป้องกันและแก้ไขผลกระทบสิ่งแวดล้อมในระยะก่อสร้างอย่างเคร่งครัด</p> <p>- โครงการได้ประชาสัมพันธ์ให้ผู้ที่อยู่อาศัยบริเวณพื้นที่ก่อสร้างทราบถึงกำหนดการ/แผนงานก่อสร้างโครงการระยะเวลาการทำงาน พร้อมทั้งได้ติดตั้งกล่องรับเรื่องร้องเรียนไว้บริเวณด้านหน้าโครงการ</p> <p>- โครงการได้ติดตั้งป้ายเตือนอันตรายไว้บริเวณภายในพื้นที่ก่อสร้าง และด้านหน้าพื้นที่ก่อสร้าง รวมถึงบริเวณทางเข้า-ออกโครงการเพื่อให้ชุมชนและผู้สัญจรผ่านไปมา บริเวณหน้าทางเข้า-ออกโครงการได้เห็นและมีความระมัดระวังมากยิ่งขึ้น</p>	<p>-</p> <p>-</p> <p>-</p>	<p>-</p> <p>- ดังภาพที่ 6</p> <p>- ดังภาพที่ 4 และภาพที่ 28</p>

ตารางที่ 3.1-1 (ต่อ) สรุปผลการปฏิบัติตามมาตรการป้องกันและแก้ไขผลกระทบสิ่งแวดล้อม โครงการ โรงแรมบางกอกซี้ รัชดา (ระยะก่อสร้าง)

ของบริษัท บางกอกซี้รัชดา จำกัด

องค์ประกอบทางสิ่งแวดล้อม และคุณค่าต่างๆ	มาตรการป้องกันและแก้ไขผลกระทบสิ่งแวดล้อม	รายละเอียดการปฏิบัติตามมาตรการฯ	ปัญหา/อุปสรรค และการแก้ไข	เอกสารอ้างอิง รูปภาพหรือเอกสาร
4.2 สุขภาพ และการ สาธารณสุข(ต่อ)	<ul style="list-style-type: none"> - จัดให้มีเจ้าหน้าที่ดูแลจัดการเรื่องข้อร้องเรียนต่าง ๆ ที่เกิดจากกิจกรรมการก่อสร้าง และต้องมีการมอบหมายเจ้าหน้าที่ให้คนผู้ร้องเรียนเข้าไปดูพื้นที่ประสบปัญหา (ถ้ามี) ร่วมกันวิเคราะห์สาเหตุเบื้องต้น - จัดให้มีศูนย์รับเรื่องร้องเรียนไว้ประจำในสำนักงานก่อสร้างโครงการ โดยต้องมีเจ้าหน้าที่ของโครงการหรือเจ้าหน้าที่ของบริษัท ผู้รับเหมาอยู่ประจำเพื่อรับแจ้งข้อร้องเรียนจากผู้ร้องเรียนโดยทางวาจา โทรศัพท์ บันทึกจดหมาย แฟกซ์ จดหมายอิเล็กทรอนิกส์ข้อร้องเรียนจะจดชื่อที่อยู่ เบอร์โทรศัพท์ที่สามารถติดต่อได้รายละเอียดที่ร้องเรียนพร้อมข้อเสนอแนะ และแนวทางการแก้ไขของผู้ร้องเรียนไว้เบื้องต้น และนำเสนอไปยังบริษัทเจ้าของโครงการ - จัดให้มีการประชุมพิจารณาแนวทางแก้ไขเรื่องร้องเรียนโดยทีมงานโครงการทุกฝ่าย ซึ่งประกอบด้วยตัวแทนหรือผู้รับผิดชอบของ เจ้าของโครงการและบริษัทผู้รับเหมาก่อสร้างเพื่อพิจารณาข้อร้องเรียน วิเคราะห์หาสาเหตุของปัญหา และมอบหมายให้ผู้รับผิดชอบดำเนินการแก้ไขต่อไป 	<ul style="list-style-type: none"> - โครงการกำหนดให้เจ้าหน้าที่ความปลอดภัยในการทำงาน (จป.) ดูแลจัดการเรื่องข้อร้องเรียนต่าง ๆ ที่เกิดจากกิจกรรมการก่อสร้าง 	-	- ภาคผนวกที่ 5
		<ul style="list-style-type: none"> - โครงการได้จัดให้มีศูนย์รับเรื่องร้องเรียนไว้ประจำในสำนักงานก่อสร้างโครงการ โดยมีเจ้าหน้าที่ของโครงการอยู่ประจำเพื่อรับแจ้งข้อร้องเรียนจากผู้ร้องเรียน พร้อมได้ติดตั้งกล่องรับความคิดเห็นไว้บริเวณด้านหน้าโครงการและระบุชื่อที่อยู่ เบอร์โทรศัพท์ที่สามารถติดต่อได้ 	-	- ดังภาพที่ 7
		<ul style="list-style-type: none"> - ปัจจุบันโครงการยังไม่พบข้อร้องเรียนจากพื้นที่ข้างเคียง 	-	-

ของบริษัท บางกอกซีทีวี จำกัด

องค์ประกอบทางสิ่งแวดล้อม และคุณค่าต่างๆ	มาตรการป้องกันและแก้ไขผลกระทบสิ่งแวดล้อม	รายละเอียดการปฏิบัติตามมาตรการฯ	ปัญหา/อุปสรรค และการแก้ไข	เอกสารอ้างอิง รูปภาพหรือเอกสาร
4.3 คุณทริยภาพ	<p>1) ติดตั้งรั้วทึบ สูง 6 ม. เพื่อบดบังทัศนียภาพที่เกิดจากการก่อสร้างและติดตั้งป้ายแสดงเขตพื้นที่ก่อสร้างให้ชัดเจน</p> <p>2) จัดเก็บวัสดุอุปกรณ์เครื่องมือเครื่องจักรให้เป็นระเบียบเรียบร้อย มีการดูแลรักษาความสะอาดภายในบริเวณพื้นที่ก่อสร้าง</p> <p>3) บริษัทฯ จะไม่อนุญาตให้คนงานพักอาศัยที่บริเวณพื้นที่โครงการ</p> <p>4) ติดตั้งตาข่ายบนอาคารในระยะก่อสร้าง ซึ่งสามารถลดผลกระทบด้านคุณภาพอากาศ และบดบังมุมมองของคนงานที่จะมองไปยังพื้นที่ข้างเคียง</p> <p>5) จัดให้มีวัสดุปกคลุมกระเบื้องหลังรถบรรทุกวัสดุก่อสร้างเพื่อลดการร่วงหล่น หรือฟุ้งกระจายของวัสดุก่อสร้าง</p>	<p>- โครงการได้จัดทำรั้วทึบ สูง 6 เมตร กันแนวเขตโดยรอบพื้นที่ก่อสร้างอย่างเป็นสัดส่วน เพื่อบดบังทัศนียภาพที่เกิดจากการก่อสร้าง</p> <p>- โครงการจัดให้มี Store สำหรับจัดเก็บวัสดุอุปกรณ์เครื่องมือเครื่องจักรให้เป็นระเบียบเรียบร้อย มีการดูแลรักษาความสะอาดภายในบริเวณพื้นที่ก่อสร้าง</p> <p>- ปัจจุบันทางโครงการไม่มีบ้านพักคนงาน เนื่องจากคนงานเช่าหอพักอาศัยอยู่ภายนอกโครงการ</p> <p>- โครงการจัดให้มีผ้าใบกันฝุ่น (Mesh sheet) ปิดคลุมโดยรอบตัวอาคารตลอดแนวด้านข้างและความสูงของอาคารที่กำลังก่อสร้าง เพื่อป้องกันการฟุ้งกระจายของฝุ่นละออง</p> <p>- โครงการจัดให้มีผ้าใบปิดคลุมท้ายรถบรรทุกขนส่งวัสดุเพื่อป้องกันการตกหล่นของวัสดุก่อสร้าง</p>	<p>-</p> <p>-</p> <p>-</p> <p>-</p> <p>-</p>	<p>- ดังภาพที่ 3</p> <p>- ดังภาพที่ 2</p> <p>-</p> <p>- ดังภาพที่ 8</p> <p>- ดังภาพที่ 11</p>

ตารางที่ 3.1-1 (ต่อ) สรุปผลการปฏิบัติตามมาตรการป้องกันและแก้ไขผลกระทบสิ่งแวดล้อม โครงการ โรงแรมบางกอกซี้ รัชดา (ระยะก่อสร้าง)

ของบริษัท บางกอกซี้รัชดา จำกัด

องค์ประกอบทางสิ่งแวดล้อม และคุณค่าต่างๆ	มาตรการป้องกันและแก้ไขผลกระทบสิ่งแวดล้อม	รายละเอียดการปฏิบัติตามมาตรการฯ	ปัญหา/อุปสรรค และการแก้ไข	เอกสารอ้างอิง รูปภาพหรือเอกสาร
4.3 คุณภาพ(ต่อ)	<p>6) จัดให้มีเจ้าหน้าที่ดูแลและประสานงานและรับเรื่องร้องเรียน เพื่อประสานงานกับพื้นที่ข้างเคียงที่ได้รับผลกระทบและดำเนินการแก้ไขโดยทันที</p> <p>7) ระบุในสัญญาว่าจ้างผู้รับเหมาก่อสร้างให้ปฏิบัติตามมาตรการป้องกันและแก้ไขผลกระทบสิ่งแวดล้อม และมาตรการติดตามตรวจสอบผลกระทบสิ่งแวดล้อมของโครงการและจัดให้มีการตรวจสอบผู้รับเหมาให้ปฏิบัติตามมาตรการป้องกันและแก้ไขผลกระทบสิ่งแวดล้อมในระยะก่อสร้างโครงการอย่างเคร่งครัด</p>	<p>- โครงการกำหนดให้มีเจ้าหน้าที่ความปลอดภัยในการทำงาน (จป.) คอยดูแลและประสานงานและรับเรื่องร้องเรียน เพื่อประสานงานกับพื้นที่ข้างเคียงที่ได้รับผลกระทบและดำเนินการแก้ไขโดยทันที</p> <p>- โครงการกำชับให้ผู้รับเหมาปฏิบัติตามมาตรการป้องกันและแก้ไขผลกระทบสิ่งแวดล้อม และมาตรการติดตามตรวจสอบผลกระทบสิ่งแวดล้อมของโครงการและจัดให้มีการตรวจสอบผู้รับเหมาให้ปฏิบัติตามมาตรการป้องกันและแก้ไขผลกระทบสิ่งแวดล้อมในระยะก่อสร้างโครงการอย่างเคร่งครัด</p>	<p>-</p> <p>-</p>	<p>- ภาคผนวกที่ 5</p> <p>-</p>



ภาพที่ 1 พื้นที่กองวัสดุ



ภาพที่ 2 Store จัดเก็บวัสดุก่อสร้าง

ภาพที่ 3 รั้วรอบพื้นที่โครงการ



ภาพที่ 4 ป้ายเตือนอันตราย “ห้ามเขต เขตก่อสร้าง”

ภาพที่ 5 สภาพโครงการปัจจุบัน

รายงานผลการปฏิบัติตามมาตรการป้องกันและแก้ไขผลกระทบสิ่งแวดล้อมและมาตรการติดตามตรวจสอบผลกระทบสิ่งแวดล้อม
โครงการ โรงแรมบางกอกจิติ รัชดา (ระยะก่อสร้าง) ระหว่างเดือนมกราคม – มิถุนายน 2565

	
<p>ภาพที่ 6 ป้ายแสดงรายละเอียดโครงการ</p>	<p>ภาพที่ 7 กล่องรับความคิดเห็น</p>
	
<p>ภาพที่ 8 ฝ่าใบ Mesh Sheet</p>	
	
<p>ภาพที่ 9 คนงานทำความสะอาดพื้นที่โครงการ</p>	

	
<p>ภาพที่ 10 ฉีดพรมน้ำบริเวณพื้นที่โครงการ</p>	
	
<p>ภาพที่ 11 ผ้าใบปิดคลุมท้ายรถบรรทุก</p>	<p>ภาพที่ 12 ป้ายดับเครื่องยนต์</p>
	
<p>ภาพที่ 13 ป้ายจำกัดความเร็ว</p>	

รายงานผลการปฏิบัติตามมาตรการป้องกันและแก้ไขผลกระทบสิ่งแวดล้อมและมาตรการติดตามตรวจสอบผลกระทบสิ่งแวดล้อม
โครงการ โรงแรมบางกอกชีดี รัชดา (ระยะก่อสร้าง) ระหว่างเดือนมกราคม – มิถุนายน 2565

	
<p>ภาพที่ 14 เจ้าหน้าที่รักษาความปลอดภัย</p>	
	
<p>ภาพที่ 15 ถังสำรองน้ำ</p>	<p>ภาพที่ 16 ป้ายห้ามเผา</p>
	
<p>ภาพที่ 17 พื้นที่เก็บปูน</p>	<p>ภาพที่ 18 พื้นที่ล้างล้อรถ</p>

	
<p>ภาพที่ 18(ต่อ) พื้นที่ล้างล้อรถ</p>	<p>ภาพที่ 19 ถนนภายในพื้นที่โครงการ</p>
	
<p>ภาพที่ 20 ประตูทางเข้า-ออกโครงการ</p>	<p>ภาพที่ 21 แผ่นคอนกรีตสำเร็จรูป</p>
	
<p>ภาพที่ 22 ป้ายกำหนดช่วงเวลาดำเนินงาน</p>	<p>ภาพที่ 23 ถังบำบัดน้ำเสีย</p>

	
<p>ภาพที่ 24 ถังขยะ</p>	<p>ภาพที่ 25 รางระบายชั่วคราว</p>
	
<p>ภาพที่ 26 บ่อพักน้ำชั่วคราว</p>	<p>ภาพที่ 27 คนงานทำความสะอาดรางระบายน้ำ</p>
	
<p>ภาพที่ 27(ต่อ) คนงานทำความสะอาดรางระบายน้ำ</p>	<p>ภาพที่ 28 ป้ายเตือนความปลอดภัย</p>

	
<p>ภาพที่ 29 พื้นที่จอดรถภายในโครงการ</p>	<p>ภาพที่ 30 ป้ายประหยัดน้ำ</p>
	
<p>ภาพที่ 31 ป้ายประหยัดไฟ</p>	<p>ภาพที่ 32 อุปกรณ์ประหยัดพลังงาน</p>
	
<p>ภาพที่ 33 ลิฟต์ขนส่ง</p>	<p>ภาพที่ 34 อุปกรณ์ป้องกันอันตรายส่วนบุคคล</p>



ภาพที่ 35 ถังดับเพลิงเคมี

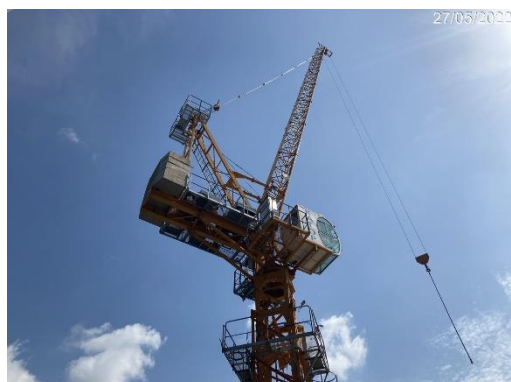

ภาพที่ 36 แขนเครนภายในพื้นที่โครงการ

ภาพที่ 37 ไฟฟ้าส่องสว่างภายในโครงการ



ภาพที่ 38 ห้องน้ำคนงาน

ภาพที่ 39 น้ำดื่ม

	
<p>ภาพที่ 40 คนงานทำความสะอาดห้องน้ำ</p>	
	
<p>ภาพที่ 41 ป้ายประชาสัมพันธ์วิธีล้างมือ</p>	<p>ภาพที่ 42 รถบรรทุกติดแผ่นป้ายสะท้อนแสงและ ธงสี บริเวณท้ายรถ</p>
	
<p>ภาพที่ 42 (ต่อ) รถบรรทุกติดแผ่นป้ายสะท้อนแสง และธงสี บริเวณท้ายรถ</p>	<p>ภาพที่ 43 อุปกรณ์ปฐมพยาบาล</p>